

La situazione sul mercato del lavoro aprile 2026

7 maggio 2026

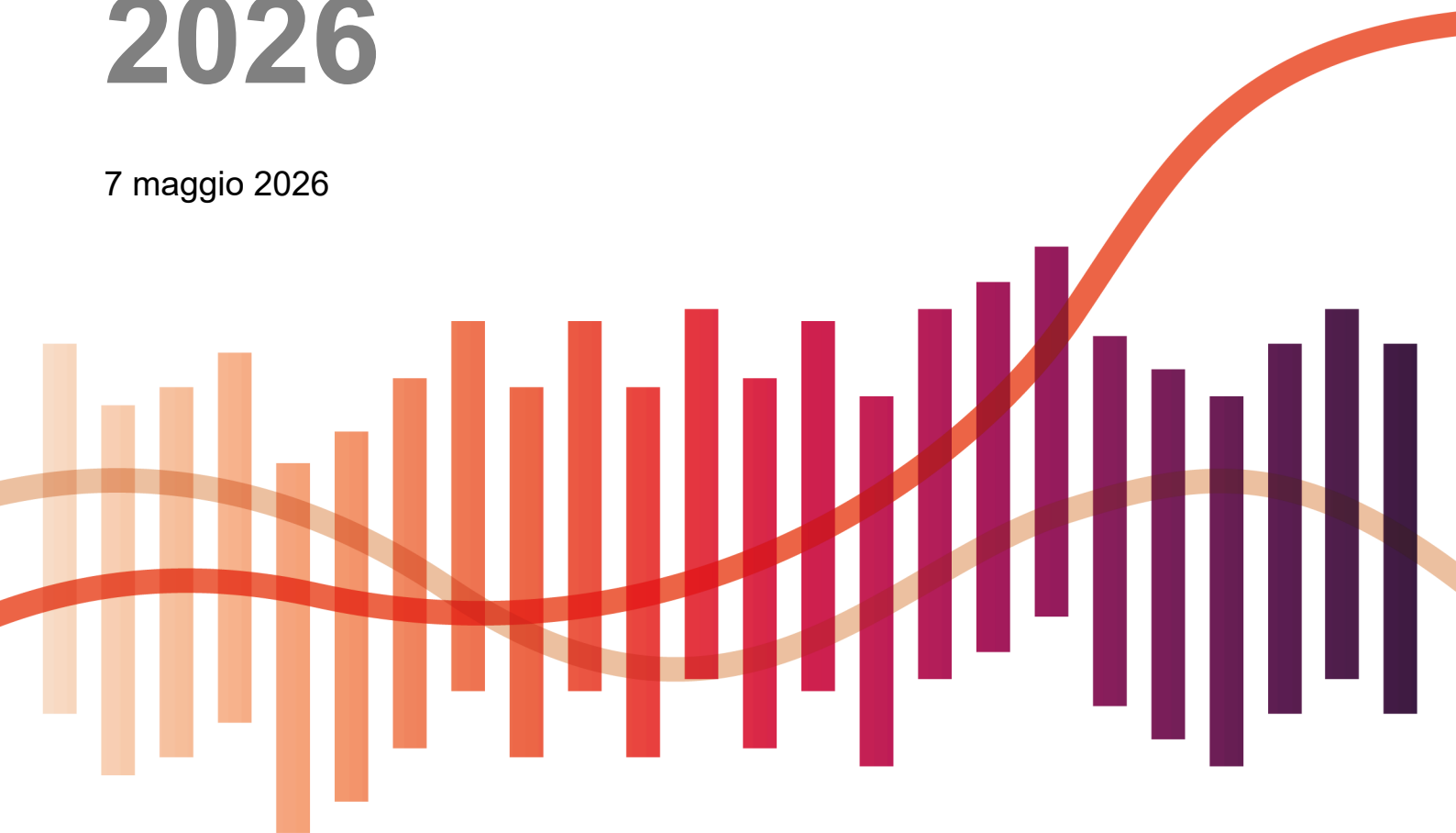

Schweizerische Eidgenossenschaft
Confédération suisse
Confederazione Svizzera
Confederaziun svizra

Dipartimento federale dell'economia,
della formazione e della ricerca DEFR
Segreteria di Stato dell'economia SECO

Editore:



Schweizerische Eidgenossenschaft
Confédération suisse
Confederazione Svizzera
Confederaziun svizra

Segretaria di Stato dell'economia
Direzione del lavoro
Holzikofenweg 36
CH-3003 Berna
Tel. +41 58 462 56 56
www.seco.admin.ch/direzione_lavoro
E-Mail: info@seco.admin.ch

Internet:

www.seco.admin.ch/dati_sulla_disoccupazione
www.lavoro.swiss

Statistiche e analisi del mercato del lavoro: www.amstat.ch
Compilate le vostre statistiche personali: www.amstat.ch/banca_dati_interattiva

Periodicità:

“La situazione sul mercato del lavoro”
è pubblicato mensilmente in italiano, tedesco e francese

Indice

In sintesi	5
Disoccupazione	8
Persone in cerca d'impiego	19
Esaurimento del diritto all'indennità di disoccupazione	22
Posti vacanti	23
Lavoro ridotto	24
Definizioni e spiegazioni	26

Elenco delle tabelle

1	Disoccupazione, persone in cerca d'impiego, posti vacanti	6
2	Esaurimento del diritto all'indennità di disoccupazione	7
3	Lavoro ridotto conteggiato in seguito a un periodo di registrazione di tre mesi	7
4	Disoccupati secondo varie caratteristiche	8
5	Tasso di disoccupazione secondo varie caratteristiche	9
6	Durata trascorsa della disoccupazione in mesi secondo varie caratteristiche	10
7	Disoccupati secondo la durata trascorsa della disoccupazione e quota di disoccupati secondo la durata trascorsa	10
8	Entrate e uscite dalla disoccupazione secondo il motivo	11
9	Disoccupati secondo i Cantoni	12
10	Tasso di disoccupazione secondo i Cantoni	12
11	Disoccupati secondo il ramo economico dell'ultimo datore di lavoro	14
12	Tasso di disoccupazione secondo il ramo economico dell'ultimo datore di lavoro	15
13	Disoccupati secondo il grande gruppo professionale dell'ultima professione esercitata	16
14	Tasso di disoccupazione secondo il grande gruppo professionale dell'ultima professione esercitata	16
15	Disoccupati secondo l'ultima funzione esercitata	16
16	Disoccupati dal 2004	17
17	Tasso di disoccupazione dal 2004	18
18	Persone in cerca d'impiego secondo i Cantoni	19
19	Tasso di persone in cerca d'impiego secondo i Cantoni	19
20	Situazione occupazionale delle persone in cerca d'impiego non disoccupate per Cantone, aprile 2026	20
21	Persone in cerca d'impiego dal 2004	21
22	Tasso di persone in cerca d'impiego dal 2004	21
23	Casi di esaurimento del diritto all'indennità di disoccupazione dal 2004	22
24	Posti vacanti secondo i Cantoni del lavoro	23
25	Posti vacanti dal 2004	23
26	Lavoro ridotto conteggiato, settori d'esercizio dal 2004	25
27	Lavoro ridotto conteggiato, dipendenti colpiti dal 2004	25

Elenco delle figure

1	Tasso di disoccupazione dal 2004, mensile	6
2	Tasso di disoccupati secondo varie caratteristiche, aprile 2026	8
3	Tasso di disoccupazione secondo varie caratteristiche, aprile 2026	9
4	Probabilità di uscita verso un'attività lucrativa dal 2004, mensile	11
5	Tasso di disoccupazione secondo i Cantoni, aprile 2026	13
6	Tasso di disoccupazione secondo i Cantoni, decrescente, aprile 2026	13
7	Disoccupati nel corso dell'anno, ultimi 5 anni, mensile	17
8	Tasso di disoccupazione dal 2004, mensile	18
9	Casi di esaurimento del diritto all'indennità di disoccupazione dal 2004, mensile	22
10	Lavoratori colpiti dal lavoro ridotto negli ultimi 24 mesi in seguito al periodo di registrazione, mensile	24
11	Dipendenti colpiti dal lavoro ridotto dal 2004, mensile	24

In sintesi

Disoccupazione

Nel mese di aprile 2026 il numero dei disoccupati è diminuito di 3'353 unità (-2,3%) rispetto al mese precedente, per un totale di 142'902 persone. Rispetto allo stesso mese dell'anno precedente, il numero dei disoccupati è aumentato di 12'801 unità (+9,8%). Nel mese di aprile 2026 il tasso di disoccupazione è diminuito di 0,1 punti percentuali rispetto al mese precedente, pari al 3,0%.

Nel mese di aprile 2026 il numero destagionalizzato dei disoccupati è aumentato di 276 unità (+0,2%) rispetto al mese precedente, per un totale di 141'847 persone. Nel mese di aprile 2026 il tasso di disoccupazione destagionalizzato è rimasto invariato al 3,0%.

Da marzo 2026 a aprile 2026 il numero di disoccupati giovani (15-24 anni) è diminuito di 822 unità (-6,5%), per un totale di 11'823 persone. Rispetto allo stesso mese dell'anno precedente ciò corrisponde a un aumento di 705 persone (+6,3%). Nel mese di aprile 2026 il tasso di disoccupazione giovanile è diminuito di 0,2 punti percentuali rispetto al mese precedente, pari al 2,7%.

Nel mese di aprile 2026 il numero di disoccupati anziani (50-64 anni) è diminuito di 801 o del -2,0% rispetto al mese precedente, per un valore pari a 39'837. Rispetto allo stesso mese dell'anno precedente ciò corrisponde a un aumento di 3'608 persone (+10,0%). Nel mese di aprile 2026 il tasso di disoccupazione dei lavoratori anziani era del 2,7%, pari a una diminuzione di 0,1 punti percentuali rispetto al mese precedente.

Persone in cerca d'impiego

Nel mese di aprile 2026 sono state registrate complessivamente 230'609 persone in cerca d'impiego, pari a 4'206 in meno rispetto al mese precedente (-1,8%). Rispetto allo stesso mese dell'anno precedente ciò corrisponde a un aumento di 21'534 persone (+10,3%). Nel mese di aprile 2026 il tasso di persone in cerca d'impiego è diminuito di 0,1 punti percentuali rispetto al mese precedente, pari al 4,9%.

Al netto delle variazioni stagionali, nel mese di aprile 2026 il numero delle persone in cerca d'impiego è aumentato di 1'215 unità (+0,5%) rispetto al mese precedente, per un totale di 229'043 persone. Nel mese di aprile 2026 il tasso destagionalizzato delle persone in cerca d'impiego è aumentato di 0,1 punti percentuali, pari al 4,9%.

Esaurimento del diritto all'indennità di disoccupazione

Secondo i dati disponibili alla fine di aprile 2026, le persone che hanno esaurito il diritto all'indennità di disoccupazione nel mese di febbraio 2026¹ erano 2'304. Si tratta di 289 persone in meno (-11,1%) rispetto a gennaio 2026.

Posti vacanti

Nel mese di aprile 2026 i posti vacanti annunciati presso gli URC erano 48'435, 408 in meno rispetto al mese precedente (-0,8%). 32'322 (66,7%) posti sono soggetti all'obbligo di annuncio. Rispetto allo stesso periodo dell'anno precedente, sono stati conteggiati 7'548 posti vacanti in più (+18,5%). Al netto delle variazioni stagionali, per il mese di aprile 2026 si registra un aumento di posti vacanti pari a 2'138 (+4,7%) rispetto al mese precedente, per un totale di 47'435.

Lavoro ridotto

Secondo i dati disponibili alla fine di aprile 2026, nel mese di gennaio 2026² le persone interessate del lavoro ridotto erano 13'309, 1'613 in più (+13,8%) rispetto al mese di dicembre 2025, a fronte di un periodo di registrazione di tre mesi. Dal periodo di registrazione di tre mesi risulta che i settori d'esercizio coinvolti sono 57 in più (+8,1%) rispetto al mese di dicembre 2025, per un totale di 757.

¹ A causa della prassi di pagamento, i dati delle casse di disoccupazione sul numero di casi di esaurimento del diritto all'indennità / di lavoro ridotto conteggiato sono pubblicati solo con un ritardo di due mesi. Queste cifre possono variare ancora in seguito.

² A causa delle prassi di conteggio e di pagamento, i dati delle casse di disoccupazione sul numero di casi di lavoro ridotto conteggiato sono pubblicati solo con un ritardo di tre mesi. Queste cifre possono variare ancora in seguito. L'esperienza dimostra che il lavoro ridotto conteggiato registrato dopo tre mesi si aggira intorno al 75 per cento.

Tabella 1: Disoccupazione, persone in cerca d'impiego, posti vacanti

	Effettivi/Tasso		+/- Mese precedente		+/- Stesso mese anno prec.		
	Apr 2026	Mese precedente	Stesso meso anno prec.	assoluto	in %	assoluto	in %
Totale							
Disoccupati	142'902	146'255	130'101	-3'353	-2,3	+12'801	+9,8
Destagionalizzato	141'847	141'571	129'135	+276	+0,2	+12'712	+9,8
Tasso di disoccupazione ¹	3,0	3,1	2,8	-0,1		+0,2	
Destagionalizzato	3,0	3,0	2,7	0,0		+0,3	
Disoccupati di lunga durata ²	22'464	22'298	16'928	+166	+0,7	+5'536	+32,7
15-24 anni							
Disoccupati giovani	11'823	12'645	11'118	-822	-6,5	+705	+6,3
Tasso di disoccupazione giovanile ¹	2,7	2,9	2,6	-0,2		+0,1	
Disoccupati giovani di lunga durata	198	191	167	+7	+3,7	+31	+18,6
50-64 anni							
Disoccupati anziani	39'837	40'638	36'229	-801	-2,0	+3'608	+10,0
Tasso di disoccupazione lavoratori anziani	2,7	2,8	2,5	-0,1		+0,2	
Disoccupati anziani di lunga durata	9'738	9'692	7'633	+46	+0,5	+2'105	+27,6
Persone in cerca d'impiego	230'609	234'815	209'075	-4'206	-1,8	+21'534	+10,3
Destagionalizzato	229'043	227'828	207'652	+1'215	+0,5	+21'391	+10,3
Tasso di persone in cerca d'impiego¹	4,9	5,0	4,4	-0,1		+0,5	
Destagionalizzato	4,9	4,8	4,4	+0,1		+0,5	
Posti vacanti							
Annunciati	48'435	48'843	40'887	-408	-0,8	+7'548	+18,5
Destagionalizzato	47'435	45'297	40'213	+2'138	+4,7	+7'222	+18,0
Di cui soggetti all'obbligo di annuncio ³	32'322	32'722	23'768	-400	-1,2	+8'554	+36,0

Fonte: Segreteria di Stato dell'economia (SECO) - Statistica del mercato del lavoro, www.amstat.ch.

¹ Il tasso dei disoccupati e delle persone in cerca d'impiego sono arrotondati a un decimale. Variazione assoluta del tasso di disoccupazione e del tasso delle persone in cerca d'impiego (arrotondato) in punti percentuali.

² Persone disoccupate da più di un anno.

³ Dal 1° gennaio 2020 è in vigore l'obbligo di annunciare i posti vacanti per i generi di professioni con un tasso di disoccupazione pari almeno al 5%. Dal 2020, l'elenco delle professioni soggette all'obbligo di annuncio cambia ogni anno.

Figura 1: Tasso di disoccupazione dal 2004, mensile

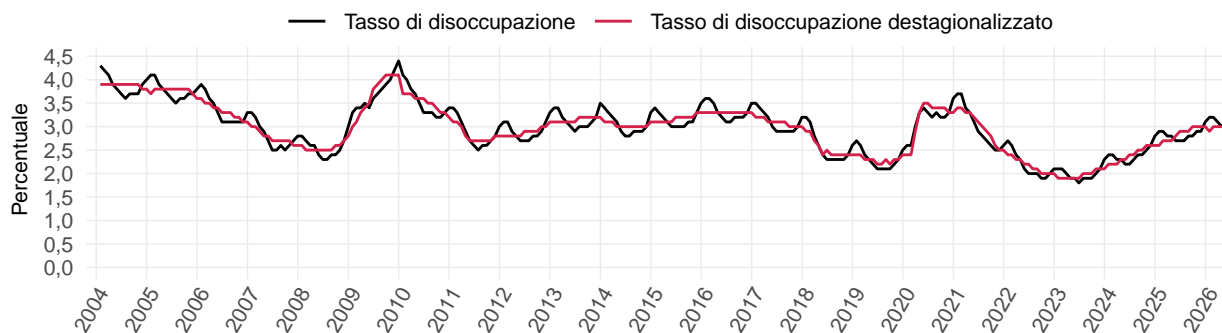

Fonte: Segreteria di Stato dell'economia (SECO) - Statistica del mercato del lavoro.

Tabella 2: Esaurimento del diritto all'indennità di disoccupazione

	Numero			+/- Mese precedente		+/- Stesso mese anno prec.	
	Feb 2026	Mese precedente	Stesso mese anno prec.	assoluto	in %	assoluto	in %
Esaurimento del diritto all'indennità di disoccupazione	2'304	2'593	2'510	-289	-11,1	-206	-8,2

Fonte: Segreteria di Stato dell'economica (SECO) - Statistica del mercato del lavoro, www.amstat.ch. Dati aggiornati il: 30.04.2026.

Nota: A causa della prassi di pagamento, i dati delle casse di disoccupazione sul numero di casi di esaurimento del diritto all'indennità sono pubblicati solo con un ritardo di due mesi. Queste cifre possono variare ancora in seguito.

Tabella 3: Lavoro ridotto conteggiato in seguito a un periodo di registrazione di tre mesi

	Numero			+/- Mese precedente		+/- Stesso mese anno prec.	
	Gen 2026	Mese precedente	Stesso mese anno prec.	assoluto	in %	assoluto	in %
Settori d'esercizio	757	700	666	+57	8,1	91	13,7
Dipendenti colpiti	13'309	11'696	13'168	+1'613	13,8	141	1,1

Fonte: Segreteria di Stato dell'economica (SECO) - Statistica del mercato del lavoro Dati aggiornati il: 30.04.2026.

Nota: A causa delle prassi di conteggio e di pagamento, i dati delle casse di disoccupazione sul numero di casi di lavoro ridotto conteggiato sono pubblicati solo con un ritardo di tre mesi. Queste cifre possono variare ancora in seguito. L'esperienza dimostra che il lavoro ridotto conteggiato registrato dopo tre mesi si aggira intorno al 75 per cento.

Dal 1991, oltre alla statistica della SECO concernente i disoccupati registrati in Svizzera, viene elaborata una seconda statistica, basata sui dati relativi alla *disoccupazione ai sensi dell'Organizzazione internazionale del lavoro (International Labour Organization, ILO)*, che riporta i risultati sulla disoccupazione o sul *tasso di disoccupazione*. Si tratta di una statistica di sintesi la cui fonte principale è la rilevazione sulle forze di lavoro in Svizzera RIFOS dell'Ufficio federale di statistica UST. Questa statistica è conforme alle direttive dell'ILO e viene consultata in caso di confronti internazionali. Le due statistiche si differenziano per il metodo di indagine. A differenza della SECO, che effettua mensilmente una rilevazione totale dei disoccupati registrati presso gli URC, l'UST si basa su rilevazioni trimestrali per campionatura della popolazione residente e su stime. Le differenze metodologiche comportano diversità di risultati; tuttavia le informazioni ricavate dalle due statistiche si integrano.

Disoccupazione

Tabella 4: Disoccupati secondo varie caratteristiche

	Effettivi		+/- Mese precedente		+/- Stesso mese anno prec.		
	Apr 2026	Mese precedente	Stesso mese anno prec.	assoluto	in %	assoluto	in %
Totale	142'902	146'255	130'101	-3'353	-2,3	+12'801	+9,8
Regione linguistica:							
Svizzera tedesca	87'728	89'924	79'627	-2'196	-2,4	+8'101	+10,2
Svizzera romanda e Ticino	55'174	56'331	50'474	-1'157	-2,1	+4'700	+9,3
Sesso:							
Donne	63'099	63'462	57'078	-363	-0,6	+6'021	+10,5
Uomini	79'803	82'793	73'023	-2'990	-3,6	+6'780	+9,3
Nazionalità:							
Svizzera	68'878	70'342	62'121	-1'464	-2,1	+6'757	+10,9
Estero	74'024	75'913	67'980	-1'889	-2,5	+6'044	+8,9
UE/AELS	46'015	47'244	41'837	-1'229	-2,6	+4'178	+10,0
Altri	28'009	28'669	26'143	-660	-2,3	+1'866	+7,1
Età:							
15-24 anni	11'823	12'645	11'118	-822	-6,5	+705	+6,3
25-49 anni	91'076	92'795	82'628	-1'719	-1,9	+8'448	+10,2
50-64 anni ¹	39'837	40'638	36'229	-801	-2,0	+3'608	+10,0
Durata trascorsa:							
1-6 mesi	81'084	83'763	78'626	-2'679	-3,2	+2'458	+3,1
7-12 mesi	39'354	40'194	34'547	-840	-2,1	+4'807	+13,9
> 1 anno	22'464	22'298	16'928	+166	+0,7	+5'536	+32,7
Livello di formazione:							
Grado secondario I	33'057	34'180	31'818	-1'123	-3,3	+1'239	+3,9
Grado secondario II	54'195	56'176	50'095	-1'981	-3,5	+4'100	+8,2
Grado terziario	50'420	50'392	42'357	+28	+0,1	+8'063	+19,0
Non specificato	5'230	5'507	5'831	-277	-5,0	-601	-10,3
Grado di occupazione ricercato:							
>= 90%	117'582	120'615	107'597	-3'033	-2,5	+9'985	+9,3
< 90%	25'320	25'640	22'504	-320	-1,2	+2'816	+12,5

Fonte: Segreteria di Stato dell'economia (SECO) - Statistica del mercato del lavoro, www.amstat.ch.

Nota: Dei 142'902 disoccupati, 12'685 persone hanno partecipato a un programma di riqualificazione o perfezionamento.

¹ 65 anni e più: 166 disoccupati

Figura 2: Tasso di disoccupati secondo varie caratteristiche, aprile 2026

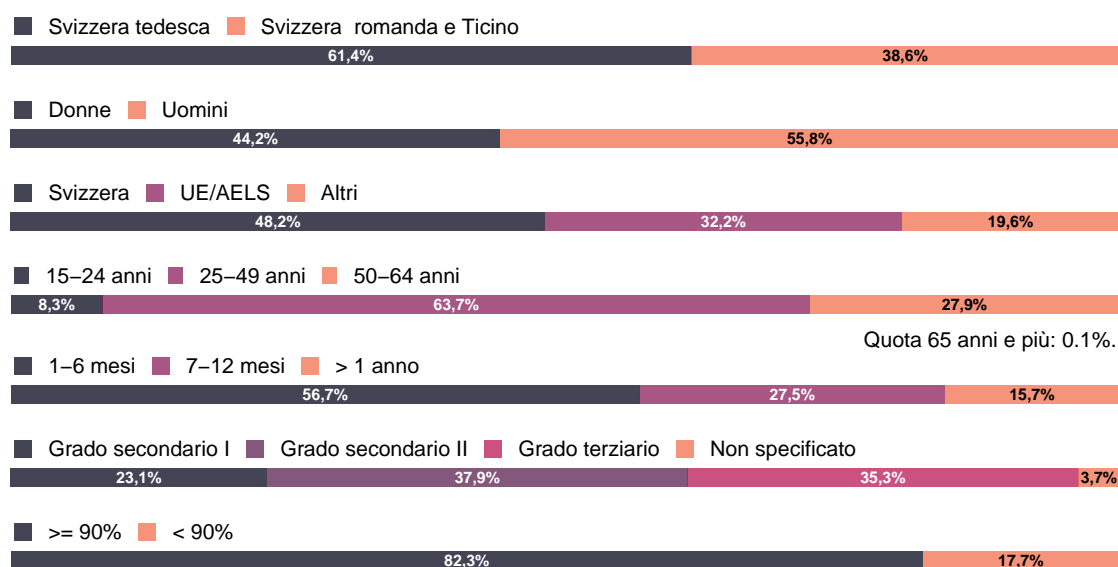

Fonte: Segreteria di Stato dell'economia (SECO) - Statistica del mercato del lavoro.

Tabella 5: Tasso di disoccupazione secondo varie caratteristiche

	Tasso			+/- Mese precedente	+/- Stesso mese anno prec.
	Apr 2026	Mese precedente	Stesso mese anno prec.	Punti percentuali	Punti percentuali
Totale	3,0	3,1	2,8	-0,1	+0,2
Regioni linguistiche:					
Svizzera tedesca	2,6	2,7	2,4	-0,1	+0,2
Svizzera romanda e Ticino	4,1	4,2	3,8	-0,1	+0,3
Sesso:					
Donne	2,9	2,9	2,6	0,0	+0,3
Uomini	3,2	3,3	2,9	-0,1	+0,3
Nazionalità:					
Svizzera	2,1	2,1	1,9	0,0	+0,2
Esteri	5,4	5,5	4,9	-0,1	+0,5
UE/AELS	4,8	4,9	4,4	-0,1	+0,4
Altri	6,6	6,8	6,2	-0,2	+0,4
Età:					
15-24 anni	2,7	2,9	2,6	-0,2	+0,1
25-49 anni	3,4	3,4	3,1	0,0	+0,3
50-64 anni	2,7	2,8	2,5	-0,1	+0,2
Livello di formazione:					
Grado secondario I	5,6	5,7	5,3	-0,1	+0,3
Grado secondario II	2,8	2,9	2,6	-0,1	+0,2
Grado terziario	2,4	2,4	2,0	0,0	+0,4
Non specificato

Fonte: Segreteria di Stato dell'economia (SECO) - Statistica del mercato del lavoro, www.amstat.ch.

Nota: Il tasso di disoccupazione è arrotondato al primo decimale.

Figura 3: Tasso di disoccupazione secondo varie caratteristiche, aprile 2026

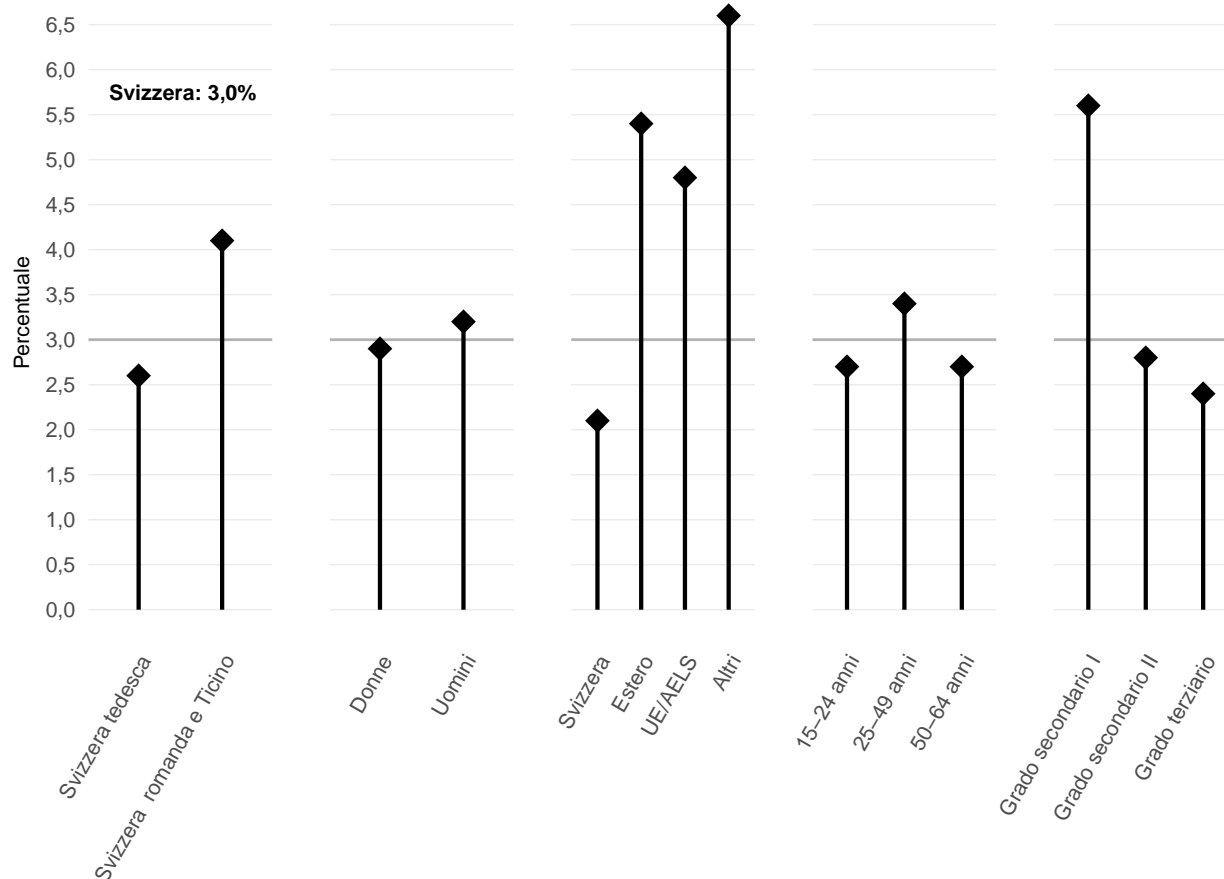

Fonte: Segreteria di Stato dell'economia (SECO) - Statistica del mercato del lavoro.

Tabella 6: Durata trascorsa della disoccupazione in mesi secondo varie caratteristiche

	Media			Mediana		
	Apr 2026	Mese precedente	Stesso mese anno prec.	Apr 2026	Mese precedente	Stesso mese anno prec.
Totale	6,7	6,6	6,2	5,0	4,9	4,3
Regioni linguistiche:						
Svizzera tedesca	6,5	6,4	6,0	5,0	4,8	3,9
Svizzera romanda e Ticino	7,0	6,9	6,6	5,0	4,9	4,8
Sesso:						
Donne	6,7	6,6	6,2	5,0	4,9	4,2
Uomini	6,8	6,6	6,2	5,0	4,9	4,3
Nazionalità:						
Svizzera	6,8	6,7	6,3	5,0	4,9	4,1
EU/EFTA	6,3	6,2	5,8	4,9	4,6	4,0
Altri	7,1	6,9	6,5	5,1	5,0	4,9
Età:						
15-24 anni	3,9	3,7	3,6	3,0	3,0	2,9
25-49 anni	6,3	6,2	5,8	4,9	4,7	4,0
50-64 anni	8,5	8,4	7,9	6,0	6,0	5,7
Livello di formazione:						
Grado secondario I	6,6	6,4	6,0	4,9	4,5	4,1
Grado secondario II	6,5	6,3	6,0	4,9	4,6	3,9
Grado terziario	7,1	7,0	6,7	5,2	5,1	5,0
Non specificato

Fonte: Segreteria di Stato dell'economica (SECO) - Statistica del mercato del lavoro, www.amstat.ch.

Nota: Durata trascorsa in mesi = durata trascorsa in giorni / (365/12), arrotondata al primo decimale.

Tabella 7: Disoccupati secondo la durata trascorsa della disoccupazione e quota di disoccupati secondo la durata trascorsa

	Aprile 2026		Mese precedente		Stesso mese anno prec.	
	Effettivi	in %	Effettivi	in %	Effettivi	in %
Totale	142'902	100,0	146'255	100,0	130'101	100,0
Durata trascorsa:						
1-6 mesi	81'084	56,7	83'763	57,3	78'626	60,4
7-12 mesi	39'354	27,5	40'194	27,5	34'547	26,6
> 1 anno	22'464	15,7	22'298	15,2	16'928	13,0

Fonte: Segreteria di Stato dell'economica (SECO) - Statistica del mercato del lavoro, www.amstat.ch.

Tabella 8: Entrate e uscite dalla disoccupazione secondo il motivo

	Entrate/Uscite			+/- Mese precedente		+/- Stesso mese anno prec.	
	Apr 2026	Mese precedente	Stesso mese anno prec.	assoluto	in %	assoluto	in %
Entrate	31'269	32'441	30'770	-1'172	-3,6	+499	+1,6
Dalla non disoccupazione ¹	20'301	19'778	19'380	+523	+2,6	+921	+4,8
Iscrizioni alla disoccupazione	10'968	12'663	11'390	-1'695	-13,4	-422	-3,7
Da un'attività lucrativa	9'903	11'413	10'443	-1'510	-13,2	-540	-5,2
Ricerca primo impiego	570	670	467	-100	-14,9	+103	+22,1
Ripresa attività	495	580	480	-85	-14,7	+15	+3,1
Uscite	34'622	37'262	33'238	-2'640	-7,1	+1'384	+4,2
Verso la non disoccupazione ²	14'795	16'862	14'201	-2'067	-12,3	+594	+4,2
Disoccupati disiscritti	19'827	20'400	19'037	-573	-2,8	+790	+4,1
Verso un'attività lucrativa	11'774	12'076	11'535	-302	-2,5	+239	+2,1
Senza posto	8'053	8'324	7'502	-271	-3,3	+551	+7,3

Fonte: Segreteria di Stato dell'economia (SECO) - Statistica del mercato del lavoro, www.amstat.ch.

¹ Mutazioni da 'in cerca d'impiego non disoccupato' a 'disoccupato'.

² Mutazioni da 'disoccupato' a 'in cerca d'impiego non disoccupato'.

Figura 4: Probabilità di uscita verso un'attività lucrativa dal 2004, mensile

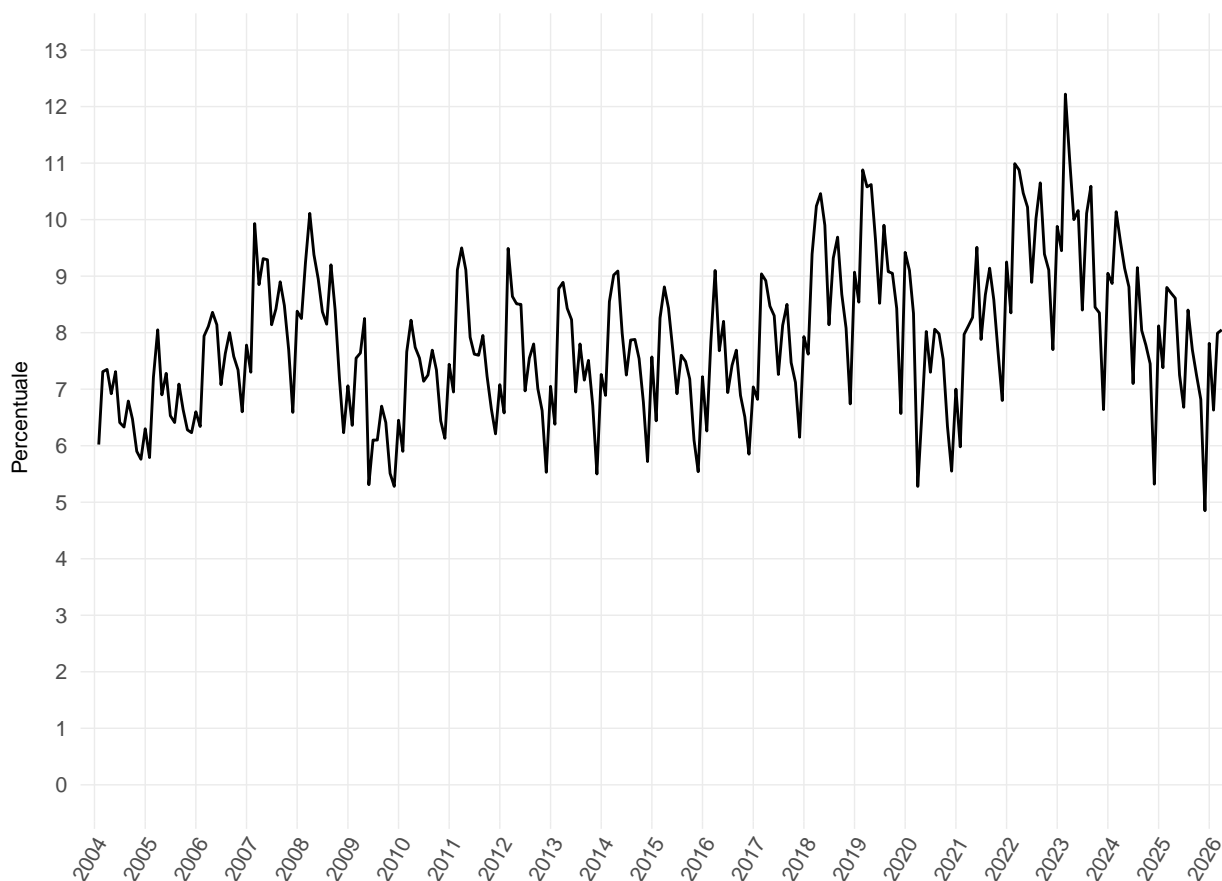

Fonte: Segreteria di Stato dell'economia (SECO) - Statistica del mercato del lavoro.

Nota: probabilità di uscita = (disiscrizioni verso un'attività lucrativa / disoccupati del mese precedente) x 100.

Tabella 9: Disoccupati secondo i Cantoni

	Effettivi			+/- Mese precedente		+/- Stesso mese anno prec.	
	Apr 2026	Mese precedente	Stesso mese anno prec.	assoluto	in %	assoluto	in %
Svizzera	142'902	146'255	130'101	-3'353	-2,3	+12'801	+9,8
Zurigo	25'817	26'450	22'371	-633	-2,4	+3'446	+15,4
Berna	12'444	12'826	11'352	-382	-3,0	+1'092	+9,6
Lucerna	4'995	5'145	4'555	-150	-2,9	+440	+9,7
Uri	199	214	221	-15	-7,0	-22	-10,0
Svitto	1'054	1'088	1'009	-34	-3,1	+45	+4,5
Obwaldo	230	245	196	-15	-6,1	+34	+17,3
Nidwaldo	308	331	312	-23	-6,9	-4	-1,3
Glarona	428	437	333	-9	-2,1	+95	+28,5
Zugo	2'022	2'067	1'820	-45	-2,2	+202	+11,1
Friburgo	4'916	5'152	4'677	-236	-4,6	+239	+5,1
Soletta	4'698	4'894	4'510	-196	-4,0	+188	+4,2
Basilea-Città	4'700	4'839	4'305	-139	-2,9	+395	+9,2
Basilea-Campagna	4'593	4'633	3'970	-40	-0,9	+623	+15,7
Sciaffusa	1'387	1'473	1'281	-86	-5,8	+106	+8,3
Appenzello Esterno	501	508	440	-7	-1,4	+61	+13,9
Appenzello Interno	68	62	70	+6	+9,7	-2	-2,9
San Gallo	6'042	6'286	5'557	-244	-3,9	+485	+8,7
Grigioni	1'775	1'448	1'538	+327	+22,6	+237	+15,4
Argovia	12'814	13'134	12'186	-320	-2,4	+628	+5,2
Turgovia	3'653	3'844	3'601	-191	-5,0	+52	+1,4
Ticino	4'728	5'078	4'473	-350	-6,9	+255	+5,7
Vaud	20'529	20'779	18'565	-250	-1,2	+1'964	+10,6
Vallese	6'182	6'219	5'326	-37	-0,6	+856	+16,1
Neuchâtel	4'043	4'139	3'948	-96	-2,3	+95	+2,4
Ginevra	12'949	13'035	11'576	-86	-0,7	+1'373	+11,9
Giura	1'827	1'929	1'909	-102	-5,3	-82	-4,3

Fonte: Segreteria di Stato dell'economica (SECO) - Statistica del mercato del lavoro, www.amstat.ch.

Nota: Numero di disoccupati che ricevono l'assistenza ai disoccupati / l'assistenza sociale del Cantone: VD (1'790), GE (602), ZG (28), BS (16), SH (45), AG (211), NE (20), JU (8). Attenzione: questi dati sono riportati solo per i Cantoni che hanno un impatto sul tasso di disoccupazione arrotondato.

Tabella 10: Tasso di disoccupazione secondo i Cantoni

	Tasso			+/- Mese precedente		+/- Stesso mese anno prec.	
	Apr 2026	Mese precedente	Stesso mese anno prec.	Punti percentuali		Punti percentuali	
Svizzera	3,0	3,1	2,8	-0,1		+0,2	
Zurigo	2,9	3,0	2,5	-0,1		+0,4	
Berna	2,2	2,3	2,0	-0,1		+0,2	
Lucerna	2,1	2,2	1,9	-0,1		+0,2	
Uri	1,0	1,1	1,1	-0,1		-0,1	
Svitto	1,1	1,2	1,1	-0,1		0,0	
Obwaldo	1,1	1,2	0,9	-0,1		+0,2	
Nidwaldo	1,2	1,3	1,3	-0,1		-0,1	
Glarona	2,0	2,0	1,5	0,0		+0,5	
Zugo	2,8	2,8	2,5	0,0		+0,3	
Friburgo	2,7	2,8	2,6	-0,1		+0,1	
Soletta	3,1	3,3	3,0	-0,2		+0,1	
Basilea-Città	4,6	4,7	4,2	-0,1		+0,4	
Basilea-Campagna	3,1	3,1	2,7	0,0		+0,4	
Sciaffusa	3,1	3,3	2,9	-0,2		+0,2	
Appenzello Esterno	1,7	1,7	1,5	0,0		+0,2	
Appenzello Interno	0,7	0,7	0,8	0,0		-0,1	
San Gallo	2,1	2,2	1,9	-0,1		+0,2	
Grigioni	1,6	1,3	1,4	+0,3		+0,2	
Argovia	3,3	3,4	3,1	-0,1		+0,2	
Turgovia	2,3	2,4	2,3	-0,1		0,0	
Ticino	2,8	3,1	2,7	-0,3		+0,1	
Vaud	4,8	4,9	4,3	-0,1		+0,5	
Vallese	3,4	3,4	2,9	0,0		+0,5	
Neuchâtel	4,5	4,6	4,4	-0,1		+0,1	
Ginevra	5,1	5,2	4,6	-0,1		+0,5	
Giura	4,7	4,9	4,9	-0,2		-0,2	

Fonte: Segreteria di Stato dell'economica (SECO) - Statistica del mercato del lavoro, www.amstat.ch.

Nota: Il tasso di disoccupazione è arrotondato al primo decimale. Se non si tenesse conto dei disoccupati che ricevono l'assistenza ai disoccupati / l'assistenza sociale del Cantone, il tasso di disoccupazione in questi Cantoni sarebbe più basso dei seguenti punti percentuali: VD (-0,4), GE (-0,2), ZG (-0,1), BS (-0,1), SH (-0,1), AG (-0,1), NE (-0,1), JU (-0,1).

Figura 5: Tasso di disoccupazione secondo i Cantoni, aprile 2026

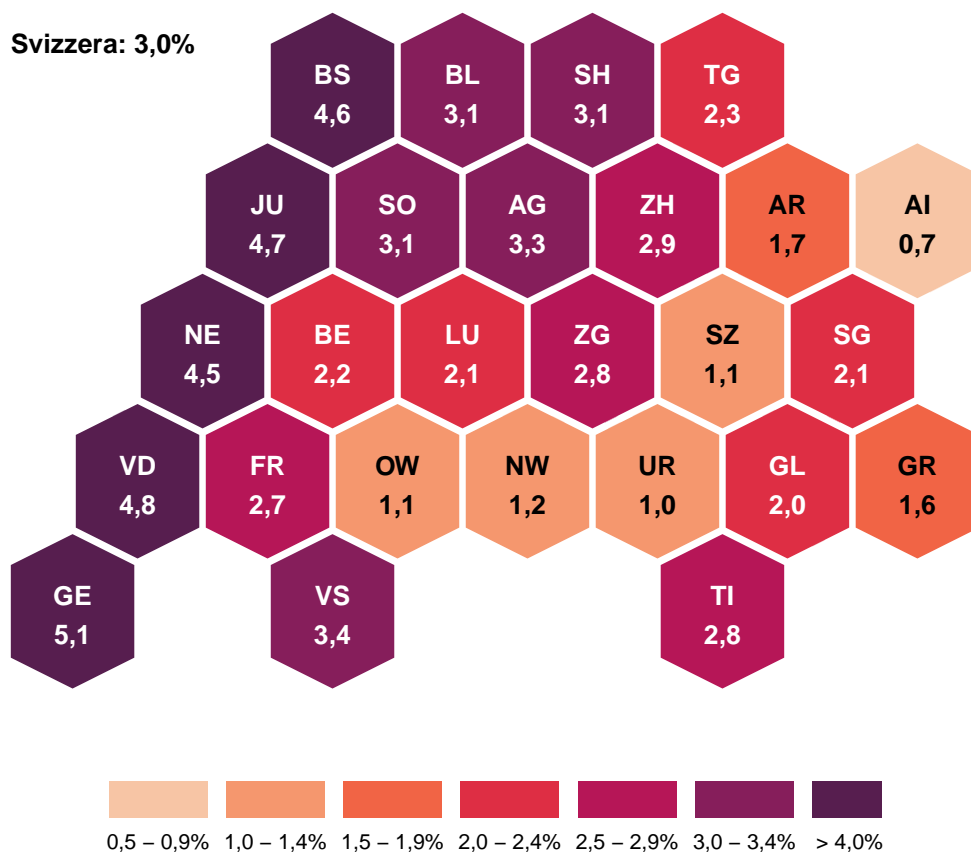

Fonte: Segreteria di Stato dell'economia (SECO) – Statistica del mercato del lavoro.

Figura 6: Tasso di disoccupazione secondo i Cantoni, decrescente, aprile 2026

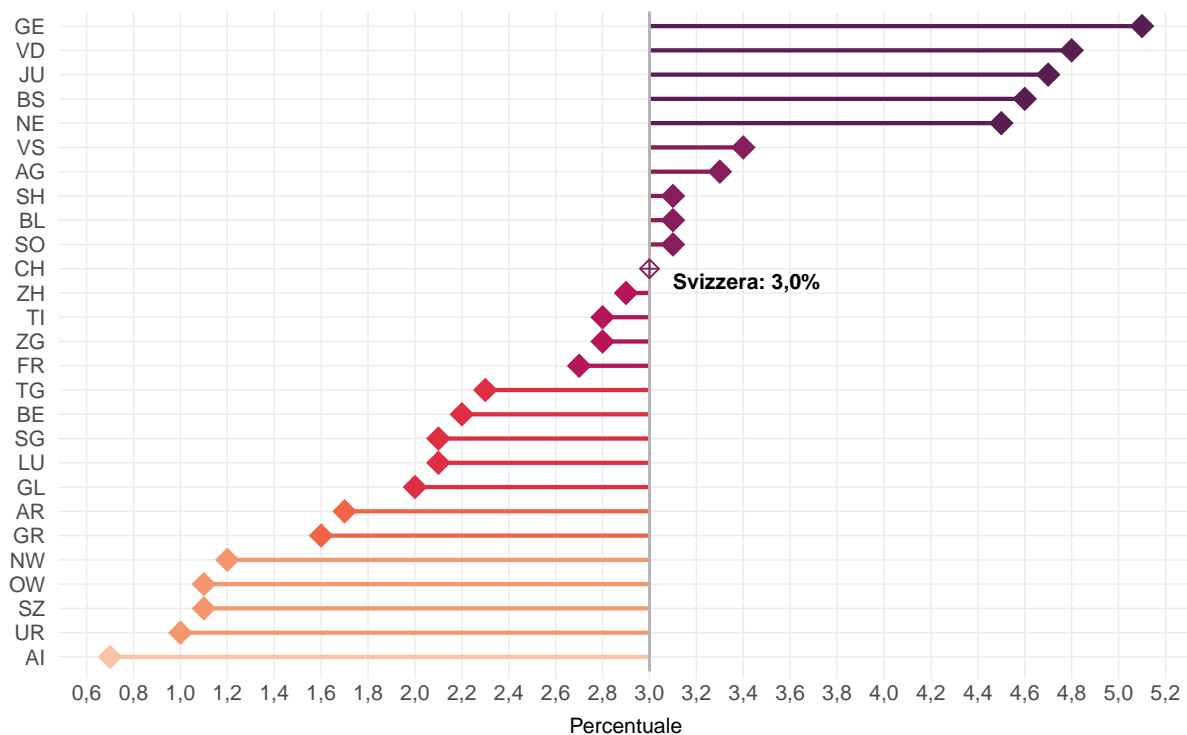

Fonte: Segreteria di Stato dell'economia (SECO) – Statistica del mercato del lavoro.

Tabella 11: Disoccupati secondo il ramo economico dell'ultimo datore di lavoro

		Effettivi			+/- Mese precedente		+/- Stesso mese anno prec.	
		Apr 2026	Mese precedente	Stesso mese anno prec.	assoluto	in %	assoluto	in %
	Totale	142'902	146'255	130'101	-3'353	-2,3	+12'801	+9,8
A	Settore 1 (Agricoltura, selvicoltura e pesca)	782	870	717	-88	-10,1	+65	+9,1
B-F	Settore 2 (Industria)	30'461	32'343	29'338	-1'882	-5,8	+1'123	+3,8
G-T	Settore 3 (Servizi)	103'541	104'512	92'392	-971	-0,9	+11'149	+12,1
A 01-03	Agricoltura, selvicoltura e pesca	782	870	717	-88	-10,1	+65	+9,1
B 05-09	Attività estrattive	75	79	72	-4	-5,1	+3	+4,2
C 10-12	Industrie alimentari, delle bevande, del tabacco	3'202	3'210	2'941	-8	-0,2	+261	+8,9
C 13-14	Tessili e abbigliamento	305	308	337	-3	-1,0	-32	-9,5
C 15	Industria del cuoio e scarpe	97	110	99	-13	-11,8	-2	-2,0
C 16	articoli in legno, sughero, paglio e intreccio	565	615	614	-50	-8,1	-49	-8,0
C 17-18	Industria della carta, stampa	556	565	615	-9	-1,6	-59	-9,6
C 19-21	Industria chimica, raffinazione del petrolio	2'020	2'032	1'782	-12	-0,6	+238	+13,4
C 22	Articoli in gomma e materie plastiche	776	779	738	-3	-0,4	+38	+5,1
C 23	Prodotti in vetro, in ceramica e in cemento	524	551	529	-27	-4,9	-5	-0,9
C 24-25	Metallurgia e prodotti in metallo	3'038	3'093	2'891	-55	-1,8	+147	+5,1
C 26-27	Elettrotecnica, elettronica, orologi e ottica	4'312	4'369	4'141	-57	-1,3	+171	+4,1
C 2652	Orologi	1'808	1'845	1'866	-37	-2,0	-58	-3,1
C 28	Produzione di macchinari e apparecchiature	1'941	2'007	1'676	-66	-3,3	+265	+15,8
C 29-30	Fabbricazione di veicoli	370	393	365	-23	-5,9	+5	+1,4
C 31-33	Mobili; Riparazione di macchine	1'466	1'511	1'448	-45	-3,0	+18	+1,2
D 35	Fornitura di energia	522	545	402	-23	-4,2	+120	+29,9
E 36-39	Riciclaggio; Raccolta, tratta. e fornit. di acqua	497	527	468	-30	-5,7	+29	+6,2
F 41-43	Costruzioni	10'195	11'649	10'220	-1'454	-12,5	-25	-0,2
G 45-47	Commercio; riparazione di auto, settore auto	19'616	19'965	17'761	-349	-1,7	+1'855	+10,4
G 45	Commercio, riparazione di auto	2'091	2'190	1'913	-99	-4,5	+178	+9,3
G 46	Commercio all'ingrosso	7'570	7'726	6'706	-156	-2,0	+864	+12,9
G 47	Commercio al dettaglio	9'955	10'049	9'142	-94	-0,9	+813	+8,9
H 49-53	Traffico e trasporti	6'603	6'607	6'145	-4	-0,1	+458	+7,5
I 55-56	Alloggio e ristorazione	11'596	11'465	10'692	+131	+1,1	+904	+8,5
J 58-63	Informazione e comunicazione	6'524	6'532	5'746	-8	-0,1	+778	+13,5
J 62	Informatica	3'792	3'786	3'709	+6	+0,2	+83	+2,2
K 64-66	Attività finanziarie e assicurative	8'142	8'091	6'933	+51	+0,6	+1'209	+17,4
K 64	Banche	4'387	4'375	3'604	+12	+0,3	+783	+21,7
K 65	Assicurazioni	1'137	1'122	947	+15	+1,3	+190	+20,1
L 68	Attività immobiliari	1'475	1'465	1'363	+10	+0,7	+112	+8,2
M 69-75	Attività professionali, scientifiche e tecniche	12'396	12'314	10'698	+82	+0,7	+1'698	+15,9
M 72	Ricerca e sviluppo	1'470	1'476	1'244	-6	-0,4	+226	+18,2
N 77-82	Attività amministrative e di servizi di supporto ¹	9'477	9'838	8'434	-361	-3,7	+1'043	+12,4
O 84	Amministrazione pubblica, assicurazione sociale	3'696	3'707	3'108	-11	-0,3	+588	+18,9
P 85	Istruzione	4'794	4'864	4'047	-70	-1,4	+747	+18,5
Q 86-88	Sanità e assistenza sociale	12'582	12'928	11'131	-346	-2,7	+1'451	+13,0
R 90-93	Attività artistiche, di intrattenimento e divertimento	2'061	2'079	1'913	-18	-0,9	+148	+7,7
S 94-96	Altre attività di servizi	3'597	3'632	3'295	-35	-1,0	+302	+9,2
T 97-98	famiglie private	982	1'025	1'126	-43	-4,2	-144	-12,8
	Non specificato, altri	8'118	8'530	7'654	-412	-4,8	+464	+6,1

Fonte: Segreteria di Stato dell'economica (SECO) - Statistica del mercato del lavoro, www.amstat.ch.

Nota: Classificazione secondo la Nomenclatura generale delle attività economiche NOGA 2008.

¹ Attenzione: il gruppo NOGA N 78 'Agenzie private di collocamento' comprende anche i disoccupati che sono stati assunti in vari altri settori tramite agenzie di personale a prestito.

Tabella 12: Tasso di disoccupazione secondo il ramo economico dell'ultimo datore di lavoro

		Tasso			+/- Mese precedente	+/- Stesso mese anno prec.
		Apr 2026	Mese precedente	Stesso mese anno prec.	Punti percentuali	Punti percentuali
	Totale
A	Settore 1 (Agricoltura, selvicoltura e pesca)	1,0	1,1	0,9	-0,1	+0,1
B-F	Settore 2 (Industria)	3,4	3,6	3,3	-0,2	+0,1
G-T	Settore 3 (Servizi)	3,2	3,2	2,8	0,0	+0,4
A 01-03	Agricoltura, selvicoltura e pesca	1,0	1,1	0,9	-0,1	+0,1
B 05-09	Attività estrattive	2,0	2,1	1,9	-0,1	+0,1
C 10-12	Industrie alimentari, delle bevande, del tabacco	4,2	4,2	3,9	0,0	+0,3
C 13-14	Tessili e abbigliamento	3,5	3,6	3,9	-0,1	-0,4
C 15	Industria del cuoio e scarpe	5,5	6,2	5,6	-0,7	-0,1
C 16	articoli in legno, sughero, paglio e intreccio	1,7	1,8	1,8	-0,1	-0,1
C 17-18	Industria della carta, stampa	3,1	3,1	3,4	0,0	-0,3
C 19-21	Industria chimica, raffinazione del petrolio	3,4	3,5	3,0	-0,1	+0,4
C 22	Articoli in gomma e materie plastiche	4,1	4,1	3,9	0,0	+0,2
C 23	Prodotti in vetro, in ceramica e in cemento	3,5	3,6	3,5	-0,1	0,0
C 24-25	Metallurgia e prodotti in metallo	3,9	4,0	3,7	-0,1	+0,2
C 26-27	Elettrotecnica, elettronica, orologi e ottica	4,0	4,0	3,8	0,0	+0,2
C 2652	Orologi	5,7	5,8	5,9	-0,1	-0,2
C 28	Produzione di macchinari e apparecchiature	2,8	2,9	2,5	-0,1	+0,3
C 29-30	Fabbricazione di veicoli	2,6	2,8	2,6	-0,2	0,0
C 31-33	Mobili; Riparazione di macchine	3,2	3,3	3,2	-0,1	0,0
D 35	Fornitura di energia	1,9	2,0	1,5	-0,1	+0,4
E 36-39	Riciclaggio; Raccolta, tratta. e forn. di acqua	3,3	3,5	3,1	-0,2	+0,2
F 41-43	Costruzioni	3,4	3,9	3,4	-0,5	0,0
G 45-47	Commercio; riparazione di auto, settore auto	3,8	3,8	3,4	0,0	+0,4
G 45	Commercio, riparazione di auto	2,7	2,9	2,5	-0,2	+0,2
G 46	Commercio all'ingrosso	4,0	4,1	3,6	-0,1	+0,4
G 47	Commercio al dettaglio	3,9	3,9	3,6	0,0	+0,3
H 49-53	Traffico e trasporti	3,3	3,3	3,1	0,0	+0,2
I 55-56	Alloggio e ristorazione	6,7	6,6	6,2	+0,1	+0,5
J 58-63	Informazione e comunicazione	4,0	4,0	3,5	0,0	+0,5
J 62	Informatica	3,8	3,8	3,7	0,0	+0,1
K 64-66	Attività finanziarie e assicurative	3,4	3,4	2,9	0,0	+0,5
K 64	Banche	3,5	3,5	2,8	0,0	+0,7
K 65	Assicurazioni	2,5	2,5	2,1	0,0	+0,4
L 68	Attività immobiliari	2,9	2,9	2,7	0,0	+0,2
M 69-75	Attività professionali, scientifiche e tecniche	3,1	3,1	2,7	0,0	+0,4
M 72	Ricerca e sviluppo	5,0	5,0	4,2	0,0	+0,8
N 77-82	Attività amministrative e di servizi di supporto ¹
O 84	Amministrazione pubblica, assicurazione sociale	1,7	1,7	1,5	0,0	+0,2
P 85	Istruzione	1,5	1,5	1,3	0,0	+0,2
Q 86-88	Sanità e assistenza sociale	2,0	2,0	1,8	0,0	+0,2
R 90-93	Attività artistiche, di intrattenimento e divertimento	3,1	3,1	2,9	0,0	+0,2
S 94-96	Altre attività di servizi	2,8	2,9	2,6	-0,1	+0,2
T 97-98	famiglie private
	Non specificato, altri

Fonte: Segreteria di Stato dell'economica (SECO) - Statistica del mercato del lavoro, www.amstat.ch.

Nota: Il tasso di disoccupazione è arrotondato al primo decimale. Classificazione secondo la sistematica delle attività economiche NOGA 2008. I tassi di disoccupazione relativi ai rami economici sono calcolati in base al numero di persone attive. Secondo i dati aggregati delle rilevazioni strutturali 2021-2023, le informazioni sul ramo economico mancavano per 244'616 delle 4'506'880 persone occupate. I tassi di disoccupazione relativi ai rami economici sono quindi leggermente sovrastimati e non direttamente confrontabili con gli altri tassi di disoccupazione della statistica del mercato del lavoro della SECO.

¹ Il tasso di disoccupazione per NOGA N 77-82 non è calcolato perché il gruppo NOGA N 78 'Agenzie private di collocamento' comprende anche i disoccupati che sono stati assunti in vari altri settori tramite agenzie di personale a prestito.

Tabella 13: Disoccupati secondo il grande gruppo professionale dell'ultima professione esercitata

	Effettivi			+/- Mese precedente		+/- Stesso mese anno prec.	
	Apr 2026	Mese precedente	Stesso mese anno prec.	assoluto	in %	assoluto	in %
Totale	142'902	146'255	130'101	-3'353	-2,3	+12'801	+9,8
0 Forze armate	54	43	34	+11	+25,6	+20	+58,8
1 Dirigenti	11'869	11'790	10'203	+79	+0,7	+1'666	+16,3
2 Professioni intellettuali e scientifiche	26'995	27'104	22'875	-109	-0,4	+4'120	+18,0
3 Professioni tecniche intermedie	18'393	18'479	16'032	-86	-0,5	+2'361	+14,7
4 Impiegati di ufficio	18'633	18'983	16'996	-350	-1,8	+1'637	+9,6
5 Professioni nelle attività commerciali e nei servizi	24'684	25'000	22'501	-316	-1,3	+2'183	+9,7
6 Personale specializzato addetto all'agricoltura, alle foreste e alla pesca	592	653	494	-61	-9,3	+98	+19,8
7 Artigiani e operai specializzati	13'770	15'071	13'867	-1'301	-8,6	-97	-0,7
8 Conduttori di impianti e macchinari e addetti al montaggio	5'245	5'446	4'949	-201	-3,7	+296	+6,0
9 Professioni non qualificate	21'539	22'514	21'246	-975	-4,3	+293	+1,4
Non specificato	1'128	1'172	904	-44	-3,8	+224	+24,8

Fonte: Segreteria di Stato dell'economica (SECO) - Statistica del mercato del lavoro, www.amstat.ch.

Nota: Classificazione dei grandi gruppi professionali secondo la nomenclatura svizzera delle professioni CH-ISCO-19 o la Classificazione internazionale tipo delle professioni (International Standard Classification of Occupations, ISCO).

Tabella 14: Tasso di disoccupazione secondo il grande gruppo professionale dell'ultima professione esercitata

	Tasso			+/- Mese precedente		+/- Stesso mese anno prec.	
	Apr 2026	Mese precedente	Stesso mese anno prec.	Punti	percentuali	Punti	percentuali
Totale
0 Forze armate	1,3	1,1	0,8	+0,2		+0,5	
1 Dirigenti	2,5	2,5	2,2	0,0		+0,3	
2 Professioni intellettuali e scientifiche	2,5	2,5	2,1	0,0		+0,4	
3 Professioni tecniche intermedie	2,4	2,4	2,1	0,0		+0,3	
4 Impiegati di ufficio	3,6	3,7	3,3	-0,1		+0,3	
5 Professioni nelle attività commerciali e nei servizi	4,1	4,2	3,8	-0,1		+0,3	
6 Personale specializzato addetto all'agricoltura, alle foreste e alla pesca	0,7	0,8	0,6	-0,1		+0,1	
7 Artigiani e operai specializzati	3,2	3,5	3,2	-0,3		0,0	
8 Conduttori di impianti e macchinari e addetti al montaggio	3,0	3,1	2,8	-0,1		+0,2	
9 Professioni non qualificate	8,4	8,8	8,3	-0,4		+0,1	
Non specificato	

Fonte: Segreteria di Stato dell'economica (SECO) - Statistica del mercato del lavoro, www.amstat.ch.

Nota: Il tasso di disoccupazione è arrotondato al primo decimale. Classificazione dei grandi gruppi professionali secondo la nomenclatura svizzera delle professioni CH-ISCO-19 o la Classificazione internazionale tipo delle professioni (International Standard Classification of Occupations, ISCO). I tassi di disoccupazione relativi ai gruppi professionali sono calcolati in base al numero di persone attive. Secondo i dati aggregati delle rilevazioni strutturali 2021-2023, le informazioni sulla professione mancavano per 115'966 delle 4'506'880 persone occupate. I tassi di disoccupazione relativi alle professioni sono quindi leggermente sovrastimati e non direttamente confrontabili con gli altri tassi di disoccupazione della statistica del mercato del lavoro della SECO.

Tabella 15: Disoccupati secondo l'ultima funzione esercitata

	Effettivi			+/- Mese precedente		+/- Stesso mese anno prec.	
	Apr 2026	Mese precedente	Stesso mese anno prec.	assoluto	in %	assoluto	in %
Totale	142'902	146'255	130'101	-3'353	-2,3	+12'801	+9,8
Quadro	10'129	10'102	8'490	+27	+0,3	+1'639	+19,3
Specialista	96'809	98'795	86'884	-1'986	-2,0	+9'925	+11,4
Ausiliario	32'535	33'842	31'878	-1'307	-3,9	+657	+2,1
Apprendista	1'672	1'765	1'432	-93	-5,3	+240	+16,8
Lavoro a domicilio	15	16	13	-1	-6,2	+2	+15,4
Scolaro	374	374	272	0	0,0	+102	+37,5
Studente	441	452	331	-11	-2,4	+110	+33,2
Praticante	571	550	496	+21	+3,8	+75	+15,1
Indipendente	356	359	305	-3	-0,8	+51	+16,7

Fonte: Segreteria di Stato dell'economica (SECO) - Statistica del mercato del lavoro, www.amstat.ch.

Figura 7: Disoccupati nel corso dell'anno, ultimi 5 anni, mensile

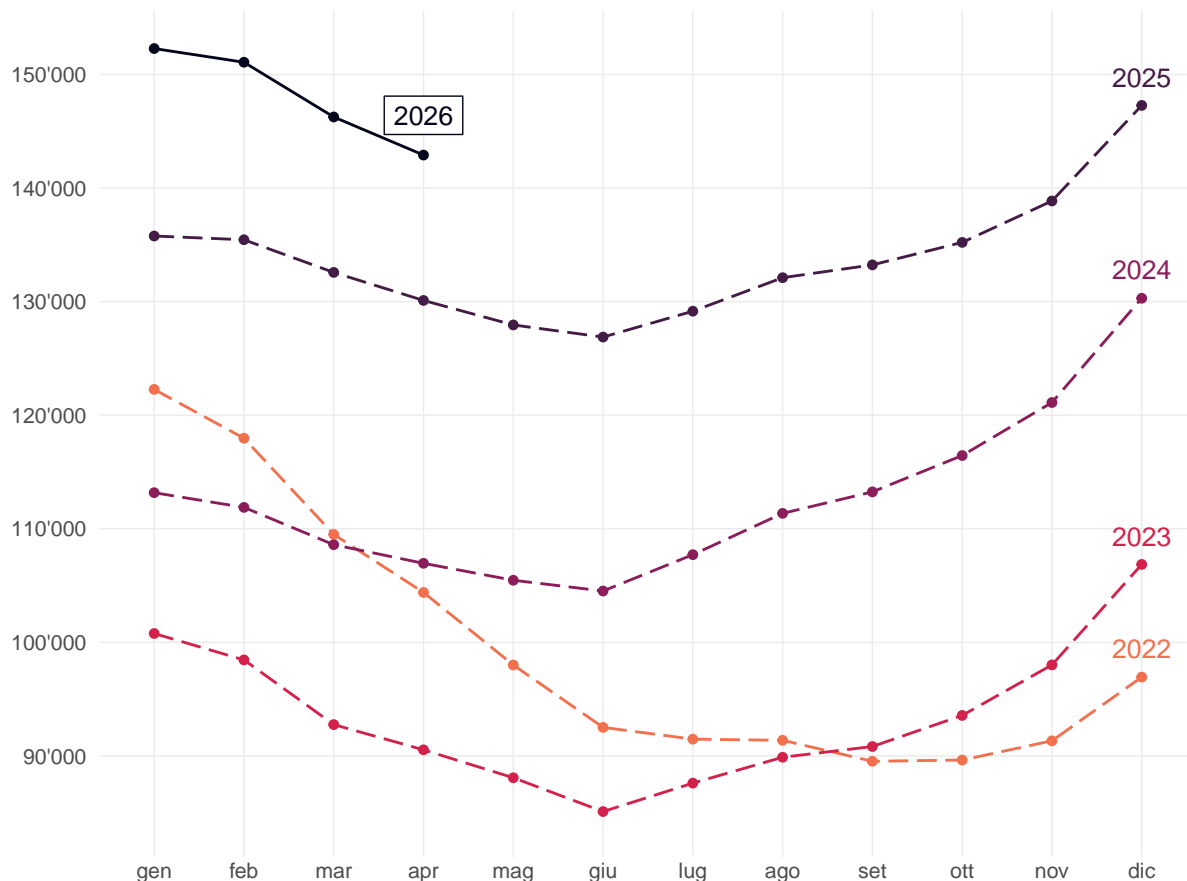

Fonte: Segreteria di Stato dell'economia (SECO) – Statistica del mercato del lavoro.
 Nota: Attenzione: la scala non inizia da 0.

Tabella 16: Disoccupati dal 2004

	Gen	Feb	Mar	Apr	Mag	Giu	Lug	Ago	Set	Ott	Nov	Dic	Ø
2004	168'163	165'979	160'849	155'061	148'816	144'103	143'125	145'923	146'341	147'911	152'409	158'416	153'091
2005	162'032	160'451	155'681	150'671	145'370	140'661	139'902	142'359	142'728	144'066	146'762	151'764	148'537
2006	154'204	150'099	143'249	136'360	129'486	122'837	121'725	123'074	121'876	122'765	124'133	128'580	131'532
2007	131'057	126'395	117'915	112'829	106'200	99'781	99'779	100'757	99'681	102'039	104'820	109'012	109'189
2008	111'877	108'457	103'777	100'880	95'166	91'477	92'163	94'039	95'980	100'471	107'652	118'762	101'725
2009	128'430	132'402	134'713	136'709	135'128	140'253	145'364	150'831	154'409	158'138	163'950	172'740	146'089
2010	175'765	172'999	166'032	158'570	151'074	144'473	142'330	142'879	140'040	139'365	141'668	148'636	151'986
2011	148'784	143'325	134'905	123'448	114'684	110'378	109'200	111'687	111'344	115'178	121'109	130'662	122'892
2012	134'317	133'154	126'392	123'158	118'860	114'868	116'294	119'823	120'347	125'536	132'067	142'309	125'594
2013	148'158	146'001	138'993	135'851	131'290	126'498	128'516	129'956	131'072	133'443	139'073	149'437	136'524
2014	153'260	149'259	142'846	137'087	130'310	126'632	127'054	128'434	129'965	132'397	136'552	147'369	136'764
2015	150'946	149'921	145'108	141'131	136'349	133'256	133'754	136'983	138'226	141'269	148'143	158'629	142'810
2016	163'644	161'417	155'324	149'540	144'778	139'127	139'310	142'858	142'675	144'531	149'228	159'372	149'317
2017	164'466	159'809	152'280	146'327	139'778	133'603	133'926	135'578	133'169	134'800	137'317	146'654	143'142
2018	149'161	143'930	130'413	119'781	109'392	106'579	106'052	107'893	106'586	107'315	110'474	119'661	118'103
2019	123'962	119'473	112'341	107'298	101'370	97'222	97'578	99'552	99'098	101'684	106'330	117'277	106'932
2020	121'018	117'822	113'624	153'413	155'998	150'289	148'870	151'111	148'560	149'118	153'270	163'545	145'720
2021	169'753	167'953	157'968	151'279	142'966	131'821	128'279	126'355	120'294	116'733	116'244	121'728	137'614
2022	122'268	117'970	109'500	104'391	98'004	92'511	91'474	91'372	89'526	89'636	91'327	96'941	99'577
2023	100'776	98'452	92'755	90'534	88'076	85'099	87'601	89'881	90'826	93'563	98'011	106'859	93'536
2024	113'175	111'879	108'593	106'957	105'465	104'518	107'716	111'354	113'245	116'447	121'114	130'293	112'563
2025	135'773	135'446	132'569	130'101	127'944	126'877	129'154	132'105	133'233	135'212	138'860	147'275	133'712
2026	152'280	151'076	146'255	142'902									

Fonte: Segreteria di Stato dell'economia (SECO) - Statistica del mercato del lavoro, www.amstat.ch.

Figura 8: Tasso di disoccupazione dal 2004, mensile

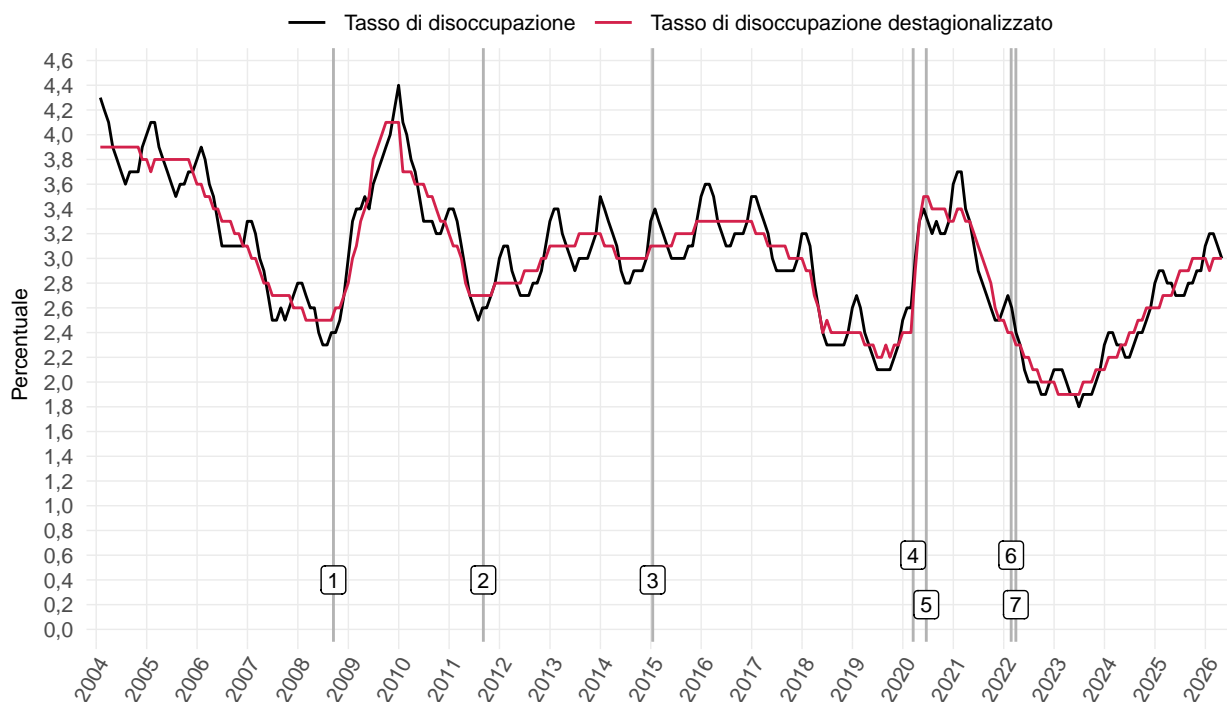

Fonte: Segreteria di Stato dell'economia (SECO) – Statistica del mercato del lavoro.

- 1: 15.09.08: insolvenza di Lehman Brothers
- 2: 06.09.11: 1° shock del franco svizzero
- 3: 15.01.15: 2° shock del franco svizzero
- 4: 16.03.20: Inizio della situazione straordinaria (Covid-19)
- 5: 19.06.20: Ritorno alla situazione particolare (Covid-19)
- 6: 24.02.22: Inizio della guerra in Ucraina
- 7: 30.03.22: Ritorno alla situazione normale (Covid-19)

Tabella 17: Tasso di disoccupazione dal 2004

	Gen	Feb	Mar	Apr	Mag	Giu	Lug	Ago	Set	Ott	Nov	Dic	Ø
2004	4,3	4,2	4,1	3,9	3,8	3,7	3,6	3,7	3,7	3,7	3,9	4,0	3,9
2005	4,1	4,1	3,9	3,8	3,7	3,6	3,5	3,6	3,6	3,7	3,7	3,8	3,8
2006	3,9	3,8	3,6	3,5	3,3	3,1	3,1	3,1	3,1	3,1	3,1	3,3	3,3
2007	3,3	3,2	3,0	2,9	2,7	2,5	2,5	2,6	2,5	2,6	2,7	2,8	2,8
2008	2,8	2,7	2,6	2,6	2,4	2,3	2,3	2,4	2,4	2,5	2,7	3,0	2,6
2009	3,3	3,4	3,4	3,5	3,4	3,6	3,7	3,8	3,9	4,0	4,2	4,4	3,7
2010	4,1	4,0	3,8	3,7	3,5	3,3	3,3	3,3	3,2	3,2	3,3	3,4	3,5
2011	3,4	3,3	3,1	2,9	2,7	2,6	2,5	2,6	2,6	2,7	2,8	3,0	2,8
2012	3,1	3,1	2,9	2,8	2,7	2,7	2,7	2,8	2,8	2,9	3,1	3,3	2,9
2013	3,4	3,4	3,2	3,1	3,0	2,9	3,0	3,0	3,0	3,1	3,2	3,5	3,2
2014	3,4	3,3	3,2	3,1	2,9	2,8	2,8	2,9	2,9	2,9	3,0	3,3	3,0
2015	3,4	3,3	3,2	3,1	3,0	3,0	3,0	3,0	3,1	3,1	3,3	3,5	3,2
2016	3,6	3,6	3,5	3,3	3,2	3,1	3,1	3,2	3,2	3,2	3,3	3,5	3,3
2017	3,5	3,4	3,3	3,2	3,0	2,9	2,9	2,9	2,9	2,9	3,0	3,2	3,1
2018	3,2	3,1	2,8	2,6	2,4	2,3	2,3	2,3	2,3	2,3	2,4	2,6	2,5
2019	2,7	2,6	2,4	2,3	2,2	2,1	2,1	2,1	2,1	2,2	2,3	2,5	2,3
2020	2,6	2,6	3,0	3,3	3,4	3,3	3,2	3,3	3,2	3,2	3,3	3,6	3,2
2021	3,7	3,7	3,4	3,3	3,1	2,9	2,8	2,7	2,6	2,5	2,5	2,6	3,0
2022	2,7	2,6	2,4	2,3	2,1	2,0	2,0	2,0	1,9	1,9	2,0	2,1	2,2
2023	2,1	2,1	2,0	1,9	1,9	1,8	1,9	1,9	1,9	2,0	2,1	2,3	2,0
2024	2,4	2,4	2,3	2,3	2,2	2,2	2,3	2,4	2,4	2,5	2,6	2,8	2,4
2025	2,9	2,9	2,8	2,8	2,7	2,7	2,7	2,8	2,8	2,9	2,9	3,1	2,8
2026	3,2	3,2	3,1	3,0									

Fonte: Segreteria di Stato dell'economia (SECO) - Statistica del mercato del lavoro, www.amstat.ch.

Persone in cerca d'impiego

Tabella 18: Persone in cerca d'impiego secondo i Cantoni

	Effettivi			+/- Mese precedente		+/- Stesso mese anno prec.	
	Apr 2026	Mese precedente	Stesso mese anno prec.	assoluto	in %	assoluto	in %
Svizzera	230'609	234'815	209'075	-4'206	-1,8	+21'534	+10,3
Zurigo	40'314	40'853	34'943	-539	-1,3	+5'371	+15,4
Berna	20'795	21'149	18'461	-354	-1,7	+2'334	+12,6
Lucerna	8'462	8'612	7'511	-150	-1,7	+951	+12,7
Uri	377	401	384	-24	-6,0	-7	-1,8
Svitto	2'311	2'372	2'192	-61	-2,6	+119	+5,4
Obwaldo	394	389	339	+5	+1,3	+55	+16,2
Nidwaldo	513	517	486	-4	-0,8	+27	+5,6
Glarona	656	682	613	-26	-3,8	+43	+7,0
Zugo	3'098	3'111	2'759	-13	-0,4	+339	+12,3
Friburgo	9'719	10'064	9'148	-345	-3,4	+571	+6,2
Soletta	7'701	7'915	7'296	-214	-2,7	+405	+5,6
Basilea-Città	7'232	7'356	6'636	-124	-1,7	+596	+9,0
Basilea-Campagna	7'177	7'097	6'270	+80	+1,1	+907	+14,5
Sciaffusa	2'355	2'461	2'183	-106	-4,3	+172	+7,9
Appenzello Esterno	852	862	749	-10	-1,2	+103	+13,8
Appenzello Interno	122	117	122	+5	+4,3	0	0,0
San Gallo	11'656	11'846	10'594	-190	-1,6	+1'062	+10,0
Grigioni	2'798	2'781	2'464	+17	+0,6	+334	+13,6
Argovia	19'884	20'265	18'653	-381	-1,9	+1'231	+6,6
Turgovia	7'105	7'366	6'826	-261	-3,5	+279	+4,1
Ticino	8'717	9'317	8'470	-600	-6,4	+247	+2,9
Vaud	31'115	31'495	27'953	-380	-1,2	+3'162	+11,3
Vallese	9'760	9'993	8'666	-233	-2,3	+1'094	+12,6
Neuchâtel	6'257	6'468	6'023	-211	-3,3	+234	+3,9
Ginevra	18'608	18'672	16'839	-64	-0,3	+1'769	+10,5
Giura	2'631	2'654	2'495	-23	-0,9	+136	+5,5

Fonte: Segreteria di Stato dell'economica (SECO) - Statistica del mercato del lavoro, www.amstat.ch.

Tabella 19: Tasso di persone in cerca d'impiego secondo i Cantoni

	Tasso			+/- Mese precedente		+/- Stesso mese anno prec.	
	Apr 2026	Mese precedente	Stesso mese anno prec.	Punti	percentuali	Punti	percentuali
Svizzera	4,9	5,0	4,4		-0,1		+0,5
Zurigo	4,5	4,6	3,9		-0,1		+0,6
Berna	3,7	3,7	3,3		0,0		+0,4
Lucerna	3,6	3,6	3,2		0,0		+0,4
Uri	1,9	2,0	2,0		-0,1		-0,1
Svitto	2,5	2,6	2,4		-0,1		+0,1
Obwaldo	1,9	1,8	1,6		+0,1		+0,3
Nidwaldo	2,1	2,1	2,0		0,0		+0,1
Glarona	3,0	3,1	2,8		-0,1		+0,2
Zugo	4,3	4,3	3,8		0,0		+0,5
Friburgo	5,4	5,6	5,1		-0,2		+0,3
Soletta	5,2	5,3	4,9		-0,1		+0,3
Basilea-Città	7,0	7,1	6,4		-0,1		+0,6
Basilea-Campagna	4,8	4,7	4,2		+0,1		+0,6
Sciaffusa	5,3	5,5	4,9		-0,2		+0,4
Appenzello Esterno	2,9	2,9	2,5		0,0		+0,4
Appenzello Interno	1,3	1,3	1,3		0,0		0,0
San Gallo	4,1	4,2	3,7		-0,1		+0,4
Grigioni	2,6	2,5	2,3		+0,1		+0,3
Argovia	5,1	5,2	4,8		-0,1		+0,3
Turgovia	4,5	4,6	4,3		-0,1		+0,2
Ticino	5,2	5,6	5,1		-0,4		+0,1
Vaud	7,3	7,4	6,5		-0,1		+0,8
Vallese	5,3	5,5	4,7		-0,2		+0,6
Neuchâtel	6,9	7,1	6,7		-0,2		+0,2
Ginevra	7,4	7,4	6,7		0,0		+0,7
Giura	6,7	6,8	6,4		-0,1		+0,3

Fonte: Segreteria di Stato dell'economica (SECO) - Statistica del mercato del lavoro, www.amstat.ch.

Nota: Il tasso di persone in cerca d'impiego è arrotondato al primo decimale.

Tabella 20: Situazione occupazionale delle persone in cerca d'impiego non disoccupate per Cantone, aprile 2026

	Guadagno intermedio			Posti a TP/TP ¹			PML ²			Altro ³		
	Effettivi	+/- Mese precedente		Effettivi	+/- Mese precedente		Effettivi	+/- Mese precedente		Effettivi	+/- Mese precedente	
		assoluto	in %		assoluto	in %		assoluto	in %		assoluto	in %
Svizzera	34'805	-19	-0,1	32'756	-552	-1,7	8'903	-313	-3,4	11'243	+31	+0,3
Zurigo	4'025	+92	+2,3	7'991	-19	-0,2	633	-11	-1,7	1'848	+32	+1,8
Berna	2'482	+61	+2,5	4'417	+4	+0,1	490	+9	+1,9	962	-46	-4,6
Lucerna	1'085	+14	+1,3	1'371	-12	-0,9	328	-19	-5,5	683	+17	+2,6
Uri	58	+2	+3,6	61	-4	-6,2	38	-3	-7,3	21	-4	-16,0
Svitto	259	-21	-7,5	623	-16	-2,5	192	+11	+6,1	183	-1	-0,5
Obwald	51	0	0,0	66	+14	+26,9	17	+1	+6,2	30	+5	+20,0
Nidwald	62	+2	+3,3	84	+19	+29,2	23	0	0,0	36	-2	-5,3
Glarona	111	-4	-3,5	51	+2	+4,1	33	-6	-15,4	33	-9	-21,4
Zugo	375	-4	-1,1	465	+23	+5,2	108	+13	+13,7	128	0	0,0
Friburgo	2'026	-35	-1,7	1'516	-63	-4,0	780	-21	-2,6	481	+10	+2,1
Soletta	1'309	+25	+1,9	884	-43	-4,6	271	-3	-1,1	539	+3	+0,6
Basilea-Città	862	+16	+1,9	1'099	+3	+0,3	266	+1	+0,4	305	-5	-1,6
Basilea-Campagna	995	+26	+2,7	1'121	+77	+7,4	63	-1	-1,6	405	+18	+4,7
Sciaffusa	438	+36	+9,0	315	-61	-16,2	57	+1	+1,8	158	+4	+2,6
Appenzello Esterno	161	-1	-0,6	106	+4	+3,9	33	-4	-10,8	51	-2	-3,8
Appenzello Interno	12	-4	-25,0	29	+1	+3,6	4	+1	+33,3	9	+1	+12,5
San Gallo	1'726	+37	+2,2	2'432	+88	+3,8	691	-59	-7,9	765	-12	-1,5
Grigioni	372	-96	-20,5	369	-167	-31,2	164	-28	-14,6	118	-19	-13,9
Argovia	2'819	+24	+0,9	2'448	-146	-5,6	385	-42	-9,8	1'418	+103	+7,8
Turgovia	1'062	+3	+0,3	1'364	-62	-4,3	355	-4	-1,1	671	-7	-1,0
Ticino	2'248	-89	-3,8	911	-132	-12,7	497	-32	-6,0	333	+3	+0,9
Vaud	5'693	+34	+0,6	2'156	-88	-3,9	1'700	-47	-2,7	1'037	-29	-2,7
Vallese	1'786	-145	-7,5	557	-34	-5,8	827	-23	-2,7	408	+6	+1,5
Neuchâtel	1'077	-45	-4,0	774	-37	-4,6	211	-27	-11,3	152	-6	-3,8
Ginevra	3'367	+50	+1,5	1'296	+33	+2,6	654	-22	-3,3	342	-39	-10,2
Giura	344	+3	+0,9	250	+64	+34,4	83	+2	+2,5	127	+10	+8,5

Fonte: Segreteria di Stato dell'economica (SECO) - Statistica del mercato del lavoro, www.amstat.ch.

Nota: Persone in cerca d'impiego non disoccupate = persone in cerca d'impiego - disoccupati.

¹ Impiego a tempo pieno/parziale. L'impiego può essere disdetto, non disdetto o a tempo determinato.

² Provvedimenti di occupazione, provvedimenti di formazione, provvedimenti speciali.

³ Ricerca d'impiego all'estero, malattia, infortunio, servizio militare, maternità, servizio civile, mancata idoneità al collocamento.

Tabella 21: Persone in cerca d'impiego dal 2004

	Gen	Feb	Mar	Apr	Mag	Giu	Lug	Ago	Set	Ott	Nov	Dic	Ø
2004	232'197	231'361	228'212	222'858	216'377	212'588	210'740	212'785	213'733	215'504	222'102	227'634	220'508
2005	229'624	228'701	224'525	219'020	214'024	210'257	208'300	210'114	210'888	212'534	216'859	220'999	217'154
2006	221'825	218'394	212'486	204'316	196'638	189'892	186'936	186'654	184'880	186'149	188'641	192'156	197'414
2007	193'176	188'902	180'298	173'806	165'843	158'677	157'068	156'235	154'395	157'458	161'214	164'838	167'659
2008	166'414	163'744	159'031	154'894	148'527	144'546	143'798	143'549	145'937	151'390	160'144	171'279	154'438
2009	180'287	186'273	191'992	194'726	192'516	198'990	204'137	208'568	212'902	217'972	226'116	234'359	204'070
2010	236'317	235'667	231'497	223'804	215'264	209'270	205'604	204'989	202'774	202'675	206'715	211'709	215'524
2011	210'916	205'989	197'837	181'041	171'169	165'742	162'530	164'070	164'448	169'191	177'681	185'706	179'693
2012	187'417	187'315	180'912	176'142	170'776	166'437	167'222	170'276	170'867	178'532	188'311	196'898	178'425
2013	201'776	200'495	194'224	190'367	185'012	179'806	181'398	181'129	183'741	188'536	196'522	205'802	190'734
2014	208'777	205'934	199'911	192'829	184'436	180'689	180'822	179'880	183'113	187'715	193'892	203'926	191'827
2015	206'138	206'369	204'266	199'346	192'798	191'090	190'939	192'669	196'042	200'920	210'886	220'209	200'973
2016	222'751	222'888	218'187	210'926	206'239	201'131	199'347	201'989	203'568	207'512	215'215	223'413	211'097
2017	226'861	223'627	217'248	208'357	202'419	196'896	195'223	195'334	193'624	198'025	204'141	212'018	206'148
2018	213'125	208'617	201'119	194'060	185'467	179'777	179'857	179'975	178'499	183'446	190'212	197'950	191'009
2019	200'125	197'072	189'467	183'549	176'128	170'800	171'280	169'849	171'423	176'495	182'427	192'955	181'798
2020	194'233	190'399	213'897	231'196	232'982	233'454	235'762	237'215	238'145	241'460	251'139	260'318	230'017
2021	261'499	259'735	253'939	246'227	237'367	226'637	219'183	214'415	208'282	203'853	206'349	209'676	228'930
2022	206'867	201'909	193'595	183'220	175'456	168'944	163'315	161'394	159'399	160'094	164'496	167'904	175'549
2023	169'516	166'763	161'864	156'036	153'468	150'618	150'673	152'317	153'535	160'373	168'898	176'979	160'087
2024	182'253	182'018	178'392	177'570	176'422	174'964	179'139	180'236	184'373	191'163	198'793	209'024	184'529
2025	212'803	212'699	212'390	209'075	205'855	206'868	209'441	209'090	213'750	219'696	225'884	231'624	214'098
2026	236'319	235'556	234'815	230'609									

Fonte: Segreteria di Stato dell'economica (SECO) - Statistica del mercato del lavoro, www.amstat.ch.

Tabella 22: Tasso di persone in cerca d'impiego dal 2004

	Gen	Feb	Mar	Apr	Mag	Giu	Lug	Ago	Set	Ott	Nov	Dic	Ø
2004	5,9	5,9	5,8	5,6	5,5	5,4	5,3	5,4	5,4	5,5	5,6	5,8	5,6
2005	5,8	5,8	5,7	5,5	5,4	5,3	5,3	5,3	5,3	5,4	5,5	5,6	5,5
2006	5,6	5,5	5,4	5,2	5,0	4,8	4,7	4,7	4,7	4,7	4,8	4,9	5,0
2007	4,9	4,8	4,6	4,4	4,2	4,0	4,0	4,0	3,9	4,0	4,1	4,2	4,2
2008	4,2	4,1	4,0	3,9	3,8	3,7	3,6	3,6	3,7	3,8	4,1	4,3	3,9
2009	4,6	4,7	4,9	4,9	4,9	5,0	5,2	5,3	5,4	5,5	5,7	5,9	5,2
2010	5,5	5,5	5,4	5,2	5,0	4,8	4,8	4,7	4,7	4,7	4,8	4,9	5,0
2011	4,9	4,8	4,6	4,2	4,0	3,8	3,8	3,8	3,8	3,9	4,1	4,3	4,2
2012	4,3	4,3	4,2	4,1	4,0	3,9	3,9	3,9	4,0	4,1	4,4	4,6	4,1
2013	4,7	4,6	4,5	4,4	4,3	4,2	4,2	4,2	4,3	4,4	4,5	4,8	4,4
2014	4,6	4,6	4,4	4,3	4,1	4,0	4,0	4,0	4,1	4,2	4,3	4,5	4,3
2015	4,6	4,6	4,5	4,4	4,3	4,3	4,2	4,3	4,4	4,5	4,7	4,9	4,5
2016	5,0	5,0	4,9	4,7	4,6	4,5	4,4	4,5	4,5	4,6	4,8	5,0	4,7
2017	4,9	4,8	4,7	4,5	4,4	4,2	4,2	4,2	4,2	4,3	4,4	4,6	4,4
2018	4,6	4,5	4,3	4,2	4,0	3,9	3,9	3,9	3,9	4,0	4,1	4,3	4,1
2019	4,3	4,3	4,1	4,0	3,8	3,7	3,7	3,7	3,7	3,8	3,9	4,2	3,9
2020	4,2	4,1	4,7	5,0	5,1	5,1	5,1	5,2	5,2	5,3	5,5	5,7	5,0
2021	5,7	5,6	5,5	5,4	5,2	4,9	4,8	4,7	4,5	4,4	4,5	4,6	5,0
2022	4,5	4,4	4,2	4,0	3,8	3,7	3,6	3,5	3,5	3,5	3,6	3,7	3,8
2023	3,6	3,5	3,4	3,3	3,3	3,2	3,2	3,2	3,3	3,4	3,6	3,8	3,4
2024	3,9	3,9	3,8	3,8	3,7	3,7	3,8	3,8	3,9	4,1	4,2	4,4	3,9
2025	4,5	4,5	4,5	4,4	4,4	4,4	4,4	4,4	4,5	4,7	4,8	4,9	4,5
2026	5,0	5,0	5,0	4,9									

Fonte: Segreteria di Stato dell'economica (SECO) - Statistica del mercato del lavoro, www.amstat.ch.

Esaurimento del diritto all'indennità di disoccupazione

Figura 9: Casi di esaurimento del diritto all'indennità di disoccupazione dal 2004, mensile

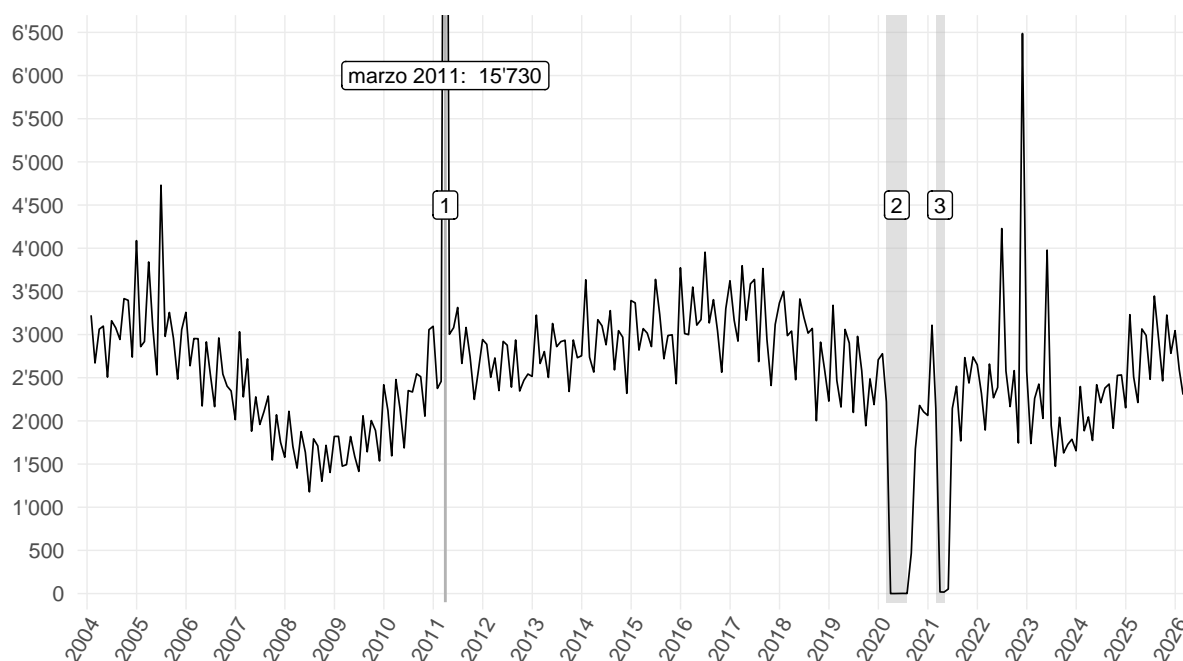

Fonte: Segreteria di Stato dell'economia (SECO) – Statistica del mercato del lavoro. Dati aggiornati il: 30.04.2026.

Nota: A causa della prassi di pagamento, i dati delle casse di disoccupazione sul numero di casi di esaurimento del diritto all'indennità sono pubblicati solo con un ritardo di due mesi. Queste cifre possono variare ancora in seguito.

1: 4a Revisione della legge sull'assicurazione contro la disoccupazione (LADI)

2: Durante il periodo di validità dell'art. 8a cpv. 1 dell'ordinanza COVID-19 assicurazione contro la disoccupazione (da marzo 2020 a fine agosto 2020), tutti gli aventi diritto potevano ricevere un massimo di 120 indennità giornaliere supplementari.

3: Con un adeguamento della legge COVID-19 (art. 17 cpv. 2 e 3) nel marzo 2021, ogni persona assicurata che tra il 1° marzo 2021 e il 31 maggio 2021 aveva diritto a un'indennità giornaliera poteva ricevere un massimo di 66 indennità giornaliere supplementari.

Tabella 23: Casi di esaurimento del diritto all'indennità di disoccupazione dal 2004

	Gen	Feb	Mar	Apr	Mag	Giu	Lug	Ago	Set	Ott	Nov	Dic	Ø
2004	3'223	2'671	3'062	3'098	2'507	3'160	3'077	2'943	3'416	3'397	2'739	4'088	3'115
2005	2'860	2'919	3'841	3'095	2'533	4'730	2'979	3'256	2'957	2'484	3'057	3'257	3'164
2006	2'639	2'954	2'952	2'173	2'915	2'534	2'165	2'961	2'542	2'403	2'347	2'014	2'550
2007	3'032	2'278	2'718	1'881	2'278	1'959	2'109	2'288	1'547	2'070	1'752	1'579	2'124
2008	2'111	1'704	1'453	1'875	1'637	1'178	1'792	1'710	1'301	1'717	1'403	1'820	1'642
2009	1'821	1'476	1'493	1'819	1'588	1'415	2'059	1'642	2'004	1'889	1'536	2'418	1'763
2010	2'120	1'595	2'479	2'144	1'687	2'351	2'335	2'545	2'512	2'055	3'056	3'096	2'331
2011	2'376	2'458	15'730	3'003	3'079	3'314	2'666	3'082	2'739	2'249	2'583	2'942	3'852
2012	2'887	2'505	2'729	2'351	2'921	2'877	2'391	2'937	2'346	2'470	2'543	2'515	2'623
2013	3'225	2'665	2'803	2'503	3'128	2'860	2'918	2'934	2'341	2'937	2'732	2'754	2'817
2014	3'634	2'738	2'565	3'172	3'101	2'882	3'277	2'591	3'045	2'970	2'319	3'394	2'974
2015	3'367	2'820	3'069	3'016	2'861	3'639	3'234	2'720	2'989	2'997	2'431	3'773	3'076
2016	3'011	2'999	3'550	3'109	3'173	3'954	3'135	3'404	3'045	2'564	3'300	3'623	3'239
2017	3'166	2'924	3'797	3'166	3'587	3'638	2'687	3'765	2'941	2'410	3'117	3'366	3'214
2018	3'501	2'988	3'040	2'477	3'412	3'198	3'016	3'071	2'002	2'912	2'591	2'229	2'870
2019	3'339	2'469	2'161	3'060	2'901	2'098	2'979	2'581	1'944	2'487	2'189	2'708	2'576
2020	2'778	2'220	0	0	1	2	1	469	1'675	2'179	2'105	2'063	1'124
2021	3'108	2'145	19	17	52	2'145	2'401	1'768	2'733	2'439	2'741	2'650	1'852
2022	2'318	1'894	2'658	2'268	2'388	4'228	2'578	2'166	2'582	1'744	6'487	2'577	2'824
2023	1'738	2'261	2'426	2'029	3'978	1'949	1'474	2'042	1'629	1'728	1'787	1'654	2'058
2024	2'398	1'886	2'046	1'773	2'419	2'210	2'380	2'427	1'915	2'527	2'532	2'152	2'222
2025	3'230	2'510	2'213	3'065	2'990	2'482	3'446	2'953	2'464	3'226	2'783	3'045	2'867
2026	2'593	2'304											

Fonte: Segreteria di Stato dell'economia (SECO) - Statistica del mercato del lavoro, www.amstat.ch. Dati aggiornati il: 30.04.2026.

Nota: A causa della prassi di pagamento, i dati delle casse di disoccupazione sul numero di casi di esaurimento del diritto all'indennità sono pubblicati solo con un ritardo di due mesi. Queste cifre possono variare ancora in seguito.

Posti vacanti

Tabella 24: Posti vacanti secondo i Cantoni del lavoro

	Effettivi			+/- Mese precedente		+/- Stesso mese anno prec.	
	Apr 2026	Mese precedente	Stesso mese anno prec.	assoluto	in %	assoluto	in %
Svizzera ¹	48'435	48'843	40'887	-408	-0,8	+7'548	+18,5
Zurigo	7'659	7'072	6'511	+587	+8,3	+1'148	+17,6
Berna	4'036	4'835	4'993	-799	-16,5	-957	-19,2
Lucerna	3'072	2'839	2'437	+233	+8,2	+635	+26,1
Uri	249	209	193	+40	+19,1	+56	+29,0
Svitto	852	847	980	+5	+0,6	-128	-13,1
Obwaldo	247	310	211	-63	-20,3	+36	+17,1
Nidwaldo	155	187	106	-32	-17,1	+49	+46,2
Glarona	234	258	251	-24	-9,3	-17	-6,8
Zugo	917	865	550	+52	+6,0	+367	+66,7
Friburgo	694	831	677	-137	-16,5	+17	+2,5
Soletta	1'306	1'423	1'401	-117	-8,2	-95	-6,8
Basilea-Città	1'859	2'026	1'165	-167	-8,2	+694	+59,6
Basilea-Campagna	1'471	1'701	1'183	-230	-13,5	+288	+24,3
Sciaffusa	659	516	420	+143	+27,7	+239	+56,9
Appenzello Esterno	120	128	127	-8	-6,2	-7	-5,5
Appenzello Interno	76	46	23	+30	+65,2	+53	+230,4
San Gallo	4'088	4'257	3'344	-169	-4,0	+744	+22,2
Grigioni	4'059	4'217	2'398	-158	-3,7	+1'661	+69,3
Argovia	4'244	4'063	3'432	+181	+4,5	+812	+23,7
Turgovia	1'797	1'669	1'582	+128	+7,7	+215	+13,6
Ticino	1'619	1'738	965	-119	-6,8	+654	+67,8
Vaud	3'353	2'949	2'894	+404	+13,7	+459	+15,9
Vallese	2'199	2'113	1'506	+86	+4,1	+693	+46,0
Neuchâtel	1'022	1'036	1'428	-14	-1,4	-406	-28,4
Ginevra	1'629	1'933	1'628	-304	-15,7	+1	+0,1
Giura	637	603	359	+34	+5,6	+278	+77,4

Fonte: Segreteria di Stato dell'economica (SECO) - Statistica del mercato del lavoro, www.amstat.ch.

¹ Compresi 182 posti vacanti in zone frontaliere. Su un totale di 48'435 posti, 32'322 sono soggetti all'obbligo di annuncio.

Tabella 25: Posti vacanti dal 2004

	Gen	Feb	Mar	Apr	Mag	Giu	Lug	Ago	Set	Ott	Nov	Dic	Ø
2004	9'451	11'189	11'513	11'211	9'592	9'568	8'577	7'909	7'696	7'264	7'376	6'359	8'975
2005	7'616	8'648	9'121	9'334	9'447	9'597	9'128	8'975	8'951	8'874	8'593	7'341	8'802
2006	9'287	10'971	11'721	10'888	12'370	12'559	11'529	11'782	11'266	11'203	11'062	10'072	11'226
2007	12'062	13'253	13'643	13'537	13'339	13'343	13'503	13'091	13'601	14'273	13'766	11'420	13'236
2008	13'608	15'155	15'035	15'488	15'414	15'181	14'549	13'763	14'132	13'546	11'927	9'744	13'962
2009	11'213	12'644	13'057	12'397	11'739	14'855	14'370	13'353	13'940	13'147	12'936	10'824	12'873
2010	12'528	14'795	16'965	17'294	17'097	17'642	17'426	17'994	18'457	17'059	17'598	15'507	16'697
2011	17'921	20'964	21'999	21'231	21'816	21'193	19'155	18'584	19'435	18'750	17'395	15'034	19'456
2012	17'471	18'403	17'862	18'306	17'252	17'493	17'112	16'562	15'770	15'726	15'876	13'722	16'796
2013	14'559	16'035	16'022	16'135	14'808	14'647	14'037	13'878	14'235	12'982	11'568	9'745	14'054
2014	12'296	14'042	14'741	14'088	13'157	14'211	13'240	11'113	11'045	11'076	10'545	8'791	12'362
2015	9'672	10'289	10'191	10'216	9'929	10'487	10'352	10'905	11'342	9'471	9'465	8'033	10'029
2016	9'391	10'645	10'386	10'441	11'020	11'269	10'648	10'802	11'031	10'910	10'814	9'639	10'583
2017	11'094	12'041	12'131	12'119	11'977	12'420	12'206	12'439	12'456	12'316	11'994	10'704	11'991
2018	12'341	13'122	13'228	14'431	15'218	16'854	30'004	36'410	36'288	32'090	29'576	26'904	23'039
2019	31'592	36'766	37'409	37'958	37'390	37'186	38'236	38'478	38'125	34'927	32'168	29'720	35'830
2020	38'552	38'151	31'472	18'415	16'701	31'919	35'295	35'052	34'725	30'671	28'861	25'226	30'420
2021	32'941	38'678	45'182	50'101	55'255	60'717	56'812	58'450	60'588	53'206	50'552	47'531	50'834
2022	58'412	67'826	71'138	69'535	71'048	71'742	68'004	68'262	69'842	62'889	56'446	48'473	65'301
2023	51'810	55'001	56'742	52'223	51'807	51'731	49'204	47'366	47'191	45'899	39'968	35'380	48'694
2024	42'106	43'356	42'413	41'531	40'105	39'592	36'674	36'246	38'320	34'471	32'908	30'422	38'179
2025	42'052	44'398	42'530	40'887	38'142	39'757	39'805	37'865	37'372	34'995	32'670	35'940	38'868
2026	48'904	48'145	48'843	48'435									

Fonte: Segreteria di Stato dell'economica (SECO) - Statistica del mercato del lavoro, www.amstat.ch.

Lavoro ridotto

Figura 10: Lavoratori colpiti dal lavoro ridotto negli ultimi 24 mesi in seguito al periodo di registrazione, mensile

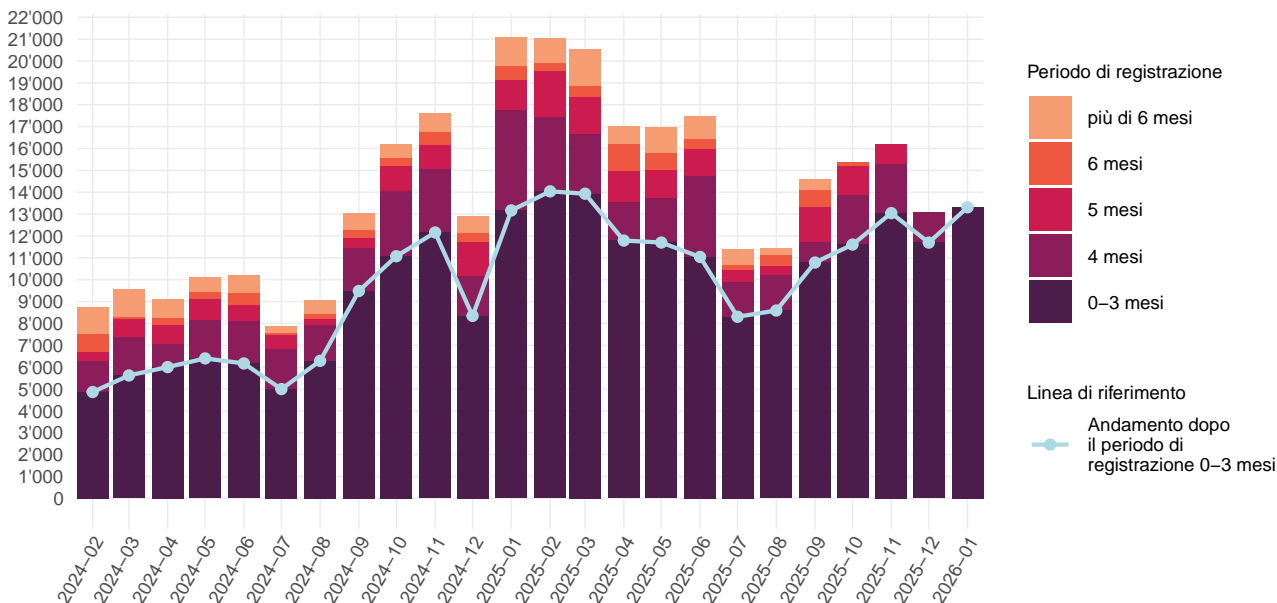

Fonte: Segreteria di Stato dell'economia (SECO) – Statistica del mercato del lavoro. Dati aggiornati il: 30.04.2026.

Nota: A causa delle prassi di conteggio e di pagamento, i dati delle casse di disoccupazione sul numero di casi di lavoro ridotto conteggiati sono pubblicati solo con un ritardo di tre mesi. Queste cifre possono variare ancora in seguito.

Esempio di lettura: per dicembre 2025 (mese di conteggio) il lavoro ridotto è stato conteggiato per 11'696 fino ad marzo 2026 incluso (0-3 mesi). A aprile 2026 per dicembre 2025 (mese di conteggio) il lavoro ridotto è stato conteggiato per 1'405 lavoratori (periodo di registrazione di 4 mesi). Il 30.04.2026 i lavoratori colpiti dal lavoro ridotto a dicembre 2025 risultano 13'101 in totale.

Figura 11: Dipendenti colpiti dal lavoro ridotto dal 2004, mensile

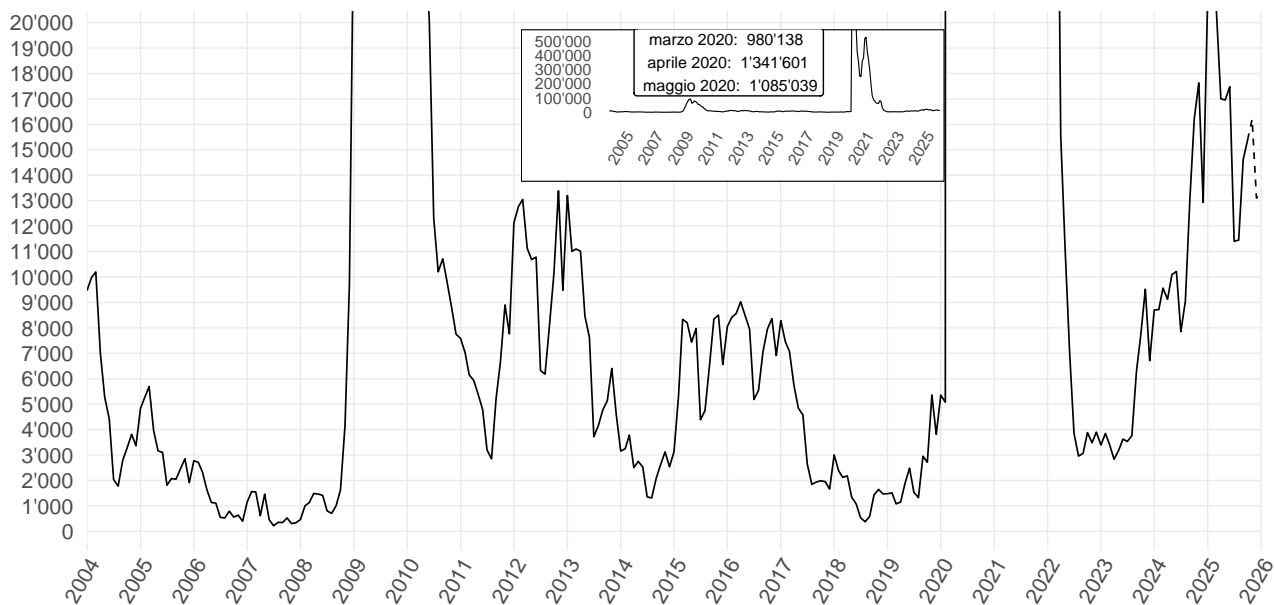

Fonte: Segreteria di Stato dell'economia (SECO) – Statistica del mercato del lavoro. Dati aggiornati il: 30.04.2026.

Nota: A causa delle prassi di conteggio e di pagamento, i dati delle casse di disoccupazione sul numero di casi di lavoro ridotto conteggiati sono pubblicati solo con un ritardo di tre mesi. Queste cifre possono variare ancora in seguito.

Per gli ultimi tre mesi (linea tratteggiata) è prevista una correzione superiore al 5 per cento.

Tabella 26: Lavoro ridotto conteggiato, settori d'esercizio dal 2004

	gen	feb	mar	apr	mag	giu	lug	ago	set	ott	nov	dic
2004	1'217	1'358	1'329	1'034	813	669	408	374	397	402	464	449
2005	626	763	755	609	493	440	313	336	300	313	325	315
2006	393	442	410	286	215	184	117	100	107	103	134	108
2007	178	216	216	95	88	87	65	58	63	70	70	79
2008	104	135	138	123	94	84	71	58	76	119	255	466
2009	1'201	2'154	3'155	4'081	4'768	4'954	4'011	4'195	4'808	4'783	4'512	3'866
2010	3'968	3'688	3'385	2'773	2'287	2'032	1'424	1'291	1'312	1'183	1'078	944
2011	904	828	740	617	521	473	357	346	446	554	690	672
2012	848	924	957	850	796	788	588	547	671	768	860	730
2013	869	879	864	799	678	666	427	406	453	460	498	393
2014	310	367	346	274	257	255	179	150	166	209	274	260
2015	332	517	712	707	661	687	518	515	634	692	757	629
2016	765	866	873	857	798	791	573	563	653	681	703	605
2017	699	688	688	570	494	440	275	205	219	212	210	162
2018	216	205	190	163	119	103	75	63	73	86	79	76
2019	83	85	86	83	102	117	107	95	142	155	233	187
2020	243	290	118'594	155'898	129'490	65'277	47'509	40'975	25'234	27'084	41'581	46'141
2021	60'572	63'238	53'784	47'652	39'869	25'381	16'684	13'434	11'784	10'256	9'368	8'548
2022	10'081	9'192	4'804	2'271	1'625	1'055	546	391	282	275	290	267
2023	235	233	210	145	143	141	136	136	234	283	350	289
2024	383	395	421	421	444	471	401	458	615	732	817	666
2025	897	921	945	869	875	922	634	675	863	949	969	771
2026	757											

Fonte: Segreteria di Stato dell'economica (SECO) - Statistica del mercato del lavoro, www.amstat.ch. Dati aggiornati il: 30.04.2026.

Nota: A causa delle prassi di conteggio e di pagamento, i dati delle casse di disoccupazione sul numero di casi di di lavoro ridotto conteggiati sono pubblicati solo con un ritardo di due mesi. Queste cifre possono variare ancora in seguito. Per gli ultimi tre mesi (in corsivo) è prevista una correzione superiore al 5 per cento.

Tabella 27: Lavoro ridotto conteggiato, dipendenti colpiti dal 2004

	gen	feb	mar	apr	mag	giu	lug	ago	set	ott	nov	dic
2004	9'464	9'981	10'196	7'020	5'273	4'423	2'037	1'776	2'786	3'272	3'812	3'366
2005	4'831	5'296	5'691	3'955	3'165	3'101	1'813	2'075	2'050	2'452	2'852	1'917
2006	2'778	2'712	2'330	1'626	1'136	1'107	549	527	792	560	638	395
2007	1'148	1'564	1'545	617	1'461	458	220	354	346	528	304	336
2008	465	1'003	1'127	1'490	1'468	1'413	807	704	1'007	1'634	4'182	9'710
2009	25'529	45'532	64'630	80'152	92'204	91'843	63'646	67'367	79'464	75'460	67'076	55'783
2010	54'434	45'311	39'425	37'037	23'653	20'049	12'318	10'203	10'715	9'786	8'789	7'750
2011	7'582	7'022	6'154	5'931	5'390	4'787	3'201	2'851	5'220	6'671	8'901	7'765
2012	12'129	12'771	13'047	11'128	10'685	10'781	6'321	6'179	8'122	10'153	13'388	9'479
2013	13'201	11'008	11'099	11'012	8'464	7'622	3'721	4'158	4'783	5'131	6'403	4'621
2014	3'154	3'248	3'779	2'507	2'749	2'528	1'355	1'311	2'082	2'619	3'124	2'539
2015	3'129	5'341	8'337	8'201	7'438	7'973	4'386	4'746	6'534	8'346	8'501	6'558
2016	8'052	8'418	8'561	9'024	8'493	7'949	5'183	5'536	7'061	7'950	8'365	6'913
2017	8'282	7'455	7'074	5'739	4'843	4'582	2'646	1'847	1'938	1'988	1'953	1'660
2018	3'002	2'376	2'124	2'181	1'347	1'075	533	376	586	1'431	1'648	1'473
2019	1'479	1'514	1'080	1'152	1'881	2'482	1'531	1'327	2'954	2'716	5'361	3'816
2020	5'355	5'077	980'138	1'341'601	1'085'039	615'142	419'393	354'955	252'086	249'816	361'151	377'489
2021	515'913	525'398	429'958	366'378	295'493	196'049	115'641	90'158	78'717	67'015	62'593	62'097
2022	81'662	73'212	35'050	15'546	11'115	7'018	3'849	2'958	3'064	3'882	3'484	3'899
2023	3'392	3'850	3'418	2'836	3'163	3'626	3'534	3'761	6'270	7'724	9'519	6'709
2024	8'704	8'714	9'562	9'122	10'096	10'217	7'849	9'037	13'054	16'215	17'631	12'932
2025	21'072	21'054	20'529	17'005	16'958	17'482	11'407	11'448	14'613	15'386	16'208	13'101
2026	13'309											

Fonte: Segreteria di Stato dell'economica (SECO) - Statistica del mercato del lavoro, www.amstat.ch. Dati aggiornati il: 30.04.2026.

Nota: A causa delle prassi di conteggio e di pagamento, i dati delle casse di disoccupazione sul numero di casi di di lavoro ridotto conteggiati sono pubblicati solo con un ritardo di due mesi. Queste cifre possono variare ancora in seguito. Per gli ultimi tre mesi (in corsivo) è prevista una correzione superiore al 5 per cento.

Definizioni e spiegazioni

Altre persone in cerca d'impiego non disoccupate

Persone in cerca d'impiego all'estero, persone non idonee al collocamento e persone in cerca d'impiego temporaneamente non collocabili in seguito a malattia/infortunio/maternità/servizio militare/servizio civile. Una persona in cerca d'impiego è idonea al collocamento se è in grado e autorizzata ad accettare un'occupazione adeguata.

Coefficiente di variazione

Il coefficiente di variazione è un indice di dispersione relativo che permette di definire il grado di precisione di un valore stimato. Il coefficiente di variazione è il rapporto, per un dato campione, tra la sua deviazione standard e il valore assoluto della sua media aritmetica, moltiplicato per 100.

In riferimento al tasso di disoccupazione, il coefficiente di variazione permette alla SECO di descrivere l'esattezza del numero di persone attive e di persone occupate. I coefficienti di variazione dei singoli tassi di disoccupazione non sono riportati nelle tabelle della pubblicazione per motivi di migliore leggibilità.

Destagionalizzazione

Per comprendere l'andamento reale della disoccupazione, riconducibile alle condizioni economiche effettive e non alle fluttuazioni stagionali a breve termine, si elimina la componente stagionale dalle serie cronologiche del mercato del lavoro. A tale scopo si utilizza il metodo X-13-ARIMA-SEATS sviluppato dal Bureau of the Census degli Stati Uniti, che ricalcola la serie cronologica con ogni valore supplementare, per cui i valori destagionalizzati possono variare da un mese all'altro. Il calcolo viene effettuato utilizzando il cosiddetto R-Package *seasonal*.

Disoccupati

Persone registrate presso gli uffici regionali di collocamento, senza un impiego e immediatamente collocabili. E' irrilevante sapere se esse percepiscono o meno un'indennità di disoccupazione.

Disoccupati anziani

Disoccupati nella fascia di età 50-64 anni.

Disoccupati di lunga durata

Persone disoccupate da oltre un anno.

Disoccupati giovani

Disoccupati dai 15 ai 24 anni.

Durata trascorsa della disoccupazione

Numero di giorni che intercorrono tra la data di riferimento (ultimo giorno del mese) e la data di iscrizione per la ricerca d'impiego, durante i quali la persona è stata considerata disoccupata.

Effettivi

Valore al giorno di riferimento (ultimo giorno del mese).

Entrate / uscite

Le entrate indicano la somma dei nuovi annunci alla disoccupazione con lo statuto di "disoccupato" più i passaggi dallo statuto di 'non disoccupato' a quello di 'disoccupato'. Inversamente, le uscite risultano dalle cancellazioni dei disoccupati e dai passaggi dallo statuto di 'disoccupato' a quello di 'non disoccupato'.

Esaurimento del diritto all'indennità

Hanno esaurito il diritto all'indennità le persone che hanno percepito il numero massimo di indennità giornaliera cui avevano diritto oppure il cui diritto all'indennità giornaliera è scaduto in quanto sono giunte alla fine del termine quadro di due anni e non soddisfano i presupposti per l'apertura di un nuovo termine quadro.

La persona assicurata esaurisce il suo diritto nel mese in cui percepisce l'ultima indennità giornaliera. Il numero massimo di indennità giornaliera dipende dal periodo di contribuzione e dall'età della persona assicurata (cfr. art. 27 LADI). A causa della prassi di pagamento, i dati delle casse di disoccupazione sul numero di casi di esaurimento del diritto all'indennità sono pubblicati solo con un ritardo di due mesi. Queste cifre possono variare ancora in seguito.

Età

Differenza tra la data di riferimento (ultimo giorno del mese) e la data di nascita.

Funzione esercitata

Indipendente: titolare di una ditta individuale o socio con responsabilità illimitata di una società in nome collettivo o in accomandita.

Quadro: persona incaricata di svolgere compiti direttivi, di coordinamento e di controllo.

Specialista: persona incaricata di svolgere compiti di difficoltà elevata sotto la propria responsabilità.

Ausiliario: persona incaricata di svolgere compiti semplici che non richiedono una particolare formazione professionale.

Apprendista: persona che ha terminato o interrotto un apprendistato o formazione equivalente.

Praticante: persona che ha concluso la scuola dell'obbligo o neodiplomati universitari, con una breve esperienza pratica in una professione (solitamente 3-6 mesi).

Allievo/studente: persona che ha concluso o interrotto una formazione presso una scuola.

Lavoratore a domicilio: attività svolta presso il proprio domicilio su incarico di un'azienda.

Attribuzione in base all'ultima funzione esercitata.

Grandi gruppi professionali

Classificazione secondo la nomenclatura svizzera delle professioni CH-ISCO-19. Attribuzione in base all'ultima attività esercitata.

Guadagno intermedio

Per guadagno intermedio si intende qualsiasi reddito da attività lucrativa dipendente o indipendente percepito dai disoccupati durante il periodo di controllo.

Se il reddito conseguito è inferiore all'indennità di disoccupazione spettante all'assicurato, quest'ultimo ha diritto a una compensazione della perdita di guadagno per un periodo limitato. La perdita di guadagno è la differenza tra il guadagno intermedio percepito durante il periodo di controllo e il guadagno assicurato. Il guadagno intermedio ha lo scopo di promuovere un reinserimento rapido e duraturo delle persone in cerca d'impiego. Le persone con un guadagno intermedio rientrano nel gruppo delle persone in cerca d'impiego non disoccupate.

Impiego a tempo pieno / parziale

Le persone con un impiego a tempo pieno o uno o più impieghi a tempo parziale rientrano nel gruppo delle persone in cerca d'impiego non disoccupate. Gli impieghi sono a tempo determinato, disdetti o non disdetti.

Lavoro ridotto conteggiato

Con l'indennità per lavoro ridotto (ILR), l'assicurazione contro la disoccupazione copre per un certo periodo di tempo una parte dei costi salariali dei datori di lavoro relativi al personale interessato dal lavoro ridotto.

L'indennità per lavoro ridotto è stata creata per prevenire i licenziamenti nel caso di perdite di lavoro temporanee e inevitabili. Storicamente viene rilevato il lavoro ridotto conteggiato e indennizzato dalle casse. Qui pubblichiamo le cifre relative alle persone e ai settori d'esercizio interessati dal lavoro ridotto conteggiato. A causa delle prassi di conteggio e di pagamento, i dati delle casse di disoccupazione sul numero di casi di lavoro ridotto conteggiato sono pubblicati solo con un ritardo di tre mesi. Queste cifre possono variare ancora in seguito.

Livelli di formazione

Livello secondario I: scuola dell'obbligo non completata/completata, formazione transitoria (ad es. 10° anno scolastico).

Livello secondario II: avviamento professionale, tirocinio, maturità professionale, maturità liceale, scuola specializzata o formazione simile.

Livello terziario: attestato professionale o diploma federale, scuola tecnica o scuola specializzata, scuola specializzata superiore, università, scuola universitaria professionale, alta scuola pedagogica, politecnico federale.

Attribuzione in base al più alto livello di formazione completato.

Persone attive / persone occupate

Le persone attive corrispondono alla somma degli occupati (a partire da un'ora di lavoro o più alla settimana) e dei disoccupati (secondo l'ILO) sulla base della popolazione residente permanente.

Il tasso di disoccupazione è calcolato prendendo come denominatore il numero delle persone attive / persone occupate e, ripartito secondo determinate caratteristiche, interessa diverse tabelle della statistica del mercato del lavoro della SECO. Dal 2010 il numero di persone attive / persone occupate è rilevato ogni anno dall'Ufficio federale di statistica nell'ambito di rilevazioni strutturali sulla vita attiva della popolazione sulla base di un campione. Queste rilevazioni strutturali, eseguite a cadenza annuale, possono essere raggruppate all'interno di cosiddetti pooling pluriennali. Il vantaggio di questo metodo è di fornire possibilità di valutazione dei dati più precise e dettagliate per quanto riguarda le persone attive e quelle occupate. Dal 2014 la SECO utilizza un pooling triennale con i dati delle rilevazioni strutturali. I dati sulle persone attive utilizzati dalla SECO includono i diplomatici e i funzionari internazionali domiciliati in Svizzera.

Di seguito sono elencati i periodi di validità, il totale delle persone attive / persone occupate e le fonti di dati utilizzate:

- dal 2000 al 2009: 3'946'988/3'789'416, censimento 2000
- dal 2010 al 2013: 4'322'899/4'136'133, dati della rilevazione strutturale 2010
- dal 2014 al 2016: 4'493'249/4'280'020, pooling triennale secondo i dati della rilevazione strutturale 2012-2014
- dal 2017 al 2019: 4'636'100/4'397'837, pooling triennale secondo i dati della rilevazione strutturale 2015-2017

- dal 2020 al 2022: 4'597'259/4'354'996, pooling triennale secondo i dati della rilevazione strutturale 2018-2020
- dal 2023: 4'717'177/4'506'880, pooling triennale secondo i dati della rilevazione strutturale 2021-2023

Persone in cerca d'impiego

Tutte le persone registrate presso un ufficio regionale di collocamento (URC).

Persone in cerca d'impiego non disoccupate

Persone registrate presso un ufficio regionale di collocamento (URC) che, a differenza dei disoccupati, hanno un lavoro oppure non sono immediatamente disponibili per il collocamento.

Posti vacanti annunciati

Posti vacanti annunciati presso gli uffici regionali di collocamento.

Per posto vacante si intende un posto di lavoro (di recente costituzione, non occupato o prossimamente vacante) che il datore di lavoro intende rioccupare immediatamente o nel prossimo futuro e per il quale sono state prese o verranno prese misure attive volte a reclutare un nuovo collaboratore o una nuova collaboratrice esterno/a all'azienda. Il 1 luglio 2018 è stato introdotto l'obbligo di annunciare i posti vacanti per i generi di professioni con un tasso di disoccupazione pari almeno all'8%; dal 1 gennaio 2020 questo valore soglia è stato ridotto al 5%. Dal 2020, l'elenco delle professioni soggette all'obbligo di annuncio cambia ogni anno. I posti vacanti annunciati coprono solo una parte di tutti i posti vacanti in Svizzera.

Probabilità di uscita dalla disoccupazione

Rapporto tra il numero di uscite dalla disoccupazione verso l'occupazione e il numero di disoccupati del mese precedente, moltiplicato per 100.

Provvedimenti inerenti al mercato del lavoro (PML)

I PML possono essere suddivisi in tre sottocategorie:

Provvedimenti di occupazione: occupazioni temporanee nell'ambito di programmi gestiti da istituzioni pubbliche o private senza scopo di lucro, periodi di pratica professionale presso un'azienda e in amministrazione e semestri di motivazione.

Provvedimenti di formazione: corsi individuali o collettivi per la riqualificazione, il perfezionamento o l'integrazione, nonché aziende di esercitazione e stage di formazione.

Provvedimenti speciali: assegni per il periodo di introduzione, assegni di formazione, sussidi per le spese di pendolare e per le spese di soggiornante settimanale, promozione di un'attività indipendente.

Le persone che partecipano ai PML rientrano nel gruppo delle persone in cerca d'impiego non disoccupate. Ai corsi di riqualificazione/perfezionamento partecipano però anche persone disoccupate, le quali devono interrompere immediatamente tali corsi qualora debbano assumere un nuovo impiego. Il numero di queste persone è indicato a pagina 7.

Rami economici

Classificazione secondo la sistematica delle attività economiche NOGA 2008 (Nomenclatura generale delle attività economiche). Attribuzione in base all'ultima attività esercitata.

Tasso di disoccupazione

Rapporto tra il numero di disoccupati e il numero di persone attive, moltiplicato per 100.

I tassi di disoccupazione relativi ai rami economici e ai grandi gruppi professionali sono calcolati in base al numero di persone attive (cfr. persone attive / persone occupate). Determinante per il numero di disoccupati è la data di riferimento (ultimo giorno del mese). Il tasso di disoccupazione è arrotondato al primo decimale. I tassi di disoccupazione con un coefficiente di variazione delle persone attive / persone occupate superiore al 10% non sono pubblicati.

Tasso di persone in cerca d'impiego

Rapporto tra il numero di persone in cerca d'impiego e il numero di persone attive, moltiplicato per 100.

Determinante per il numero di persone in cerca d'impiego è la data di riferimento (ultimo giorno del mese). Il tasso di persone in cerca d'impiego è arrotondato al primo decimale. I tassi riferiti a persone in cerca d'impiego con un coefficiente di variazione delle persone attive / persone occupate superiore al 10% non sono pubblicati.

Valori mancanti (...)

Numero non noto, privo di oggetto o non menzionato per motivi statistici.